

I.P.S.

Insedimenti Produttivi Savonesi S.c.p.A.



Agenzia per lo Sviluppo della provincia di Savona

I.P.S. Insedimenti Produttivi Savonesi S.c.p.A.

Via Magliotto 2, ex Caserma Bligny — Palazzina Locatelli

17100 Savona

Tel. 019.2302085

Fax 019.2303476

Sito Internet: <http://www.ips.sv.it>

Dicembre 2008

Agenzia per lo sviluppo della provincia di Savona

I.P.S. nasce nel 1982 come Società per Azioni con lo scopo di creare le condizioni più favorevoli alla **crescita economica del territorio** e di incentivare le **attività imprenditoriali**, intervenendo nei settori dell'industria, dell'artigianato produttivo e di servizio alla produzione, delle infrastrutture commerciali e turistiche. Nel 1995 I.P.S. viene trasformata in Società Consortile per Azioni.

La Società (che non ha fini di lucro), si propone di studiare, promuovere e realizzare programmi e piani di sviluppo economico, in coerenza con le scelte programmatiche e pianificatorie degli Enti Pubblici della Provincia di Savona. Attualmente le attività svolte da I.P.S. sono riconducibili a tre principali filoni di attività:

1. **Gestione di interventi di infrastrutturazione e recupero di aree per insediamenti produttivi:** I.P.S. promuove e gestisce direttamente interventi finalizzati al recupero, all'infrastrutturazione ed all'allestimento di aree per insediamenti produttivi;
2. **Gestione di progetti e programmi a valenza provinciale:** I.P.S. è soggetto attuatore e/o gestore di progetti e programmi agevolati a valere su fondi nazionali e comunitari, relativamente ai quali le vengono attribuiti specifici compiti a fronte di convenzioni con le amministrazioni centrali competenti;
3. **Erogazione di servizi di consulenza ed assistenza ad imprese ed Enti Pubblici locali:** I.P.S. effettua attività di consulenza ed assistenza relativamente alla realizzazione di studi di fattibilità, a valutazioni di carattere giuridico ed economico-finanziario connesse all'attuazione di operazioni complesse, all'accesso a strumenti di finanza agevolata ed al reperimento di fonti di finanziamento per la realizzazione di interventi rilevanti, anche mediante la sinergia di risorse pubbliche e private.

La compagine societaria di I.P.S.

Le azioni della Società, che statutariamente non ha fini di lucro, sono detenute per la totalità da Soci pubblici.

Infatti, in occasione dell'Assemblea dei Soci del novembre 2008, con la fuoriuscita degli ultimi Soci privati, si è completato il processo di trasformazione in società a capitale interamente pubblico, resasi necessaria anche in considerazione della recente evoluzione giurisprudenziale e legislativa in materia di affidamenti diretti.

La ristrutturazione della compagine societaria ha risposto inoltre alla duplice finalità di:

- ⇒ rendere I.P.S. il principale strumento operativo per tutte le attività a supporto dello sviluppo economico nella provincia;
- ⇒ consolidare l'operato della società su tutto il territorio provinciale mediante ampliamento del raggio di azione.

A conferma di quanto sopra esposto, al termine delle operazioni di riconfigurazione dell'assetto societario, la Provincia di Savona è divenuta, mediante un incremento della propria quota, il socio di maggioranza relativa di I.P.S.

Contemporaneamente, si è verificato l'ingresso di nuovi Soci, prevalentemente identificati nei maggiori Comuni del Ponente, quali: Albenga, Finale Ligure, Borghetto S. Spirito, Loano, Pietra Ligure, Villanova d'Albenga oltre ad altri Comuni quali Quiliano ed Albissola Marina.

In coerenza con la prospettiva di dare ad I.P.S. la valenza di strumento pubblico provinciale di sviluppo a servizio degli Enti Locali e del sistema produttivo, FI.L.S.E. S.p.A. ha inoltre incrementato la propria quota, mediante l'acquisto azionario che ha determinato l'uscita di tutti i soci privati esistenti, e divenendo di fatto il secondo azionista della società.

L'incremento della quota azionaria detenuta da FI.L.S.E. si inserisce inoltre nel processo di razionalizzazione regionale degli strumenti di intervento attualmente presenti nel territorio provinciale, mirato ad evitare duplicazioni e sovrapposizioni tra società, aventi compagini azionarie simili. Infatti, la strategia mirata ad una logica di un'unica agenzia provinciale, (attualmente FI.L.S.E. detiene partecipazioni in Cengio Sviluppo e Cairo Reindustria), consentirà ad I.P.S. di partecipare attivamente alla riqualificazione dell'economia dell'entroterra savonese.

La struttura operativa di IPS

I.P.S. è caratterizzata da una **struttura operativa che opera con logiche di efficienza e di flessibilità** del tutto assimilabili a quelle imprenditoriali ed è costituita da un *ristretto nucleo di specialisti* che hanno assimilato e consolidato “sul campo” le competenze occorrenti per gestire un’Agenzia per lo sviluppo.

Tali competenze sono infatti **difficilmente reperibili sul mercato del lavoro**, in considerazione della complessità delle problematiche attinenti in particolare all’ottenimento e alla gestione di finanziamenti comunitari, nazionali e regionali che comportano necessariamente plurimi rapporti con i soggetti pubblici e privati coinvolti nei processi autorizzativi (Ministeri competenti, Regione Liguria, Enti locali, Istituti di credito, Associazioni di categoria, etc..).

Attualmente la struttura operativa di I.P.S. è composta da:

- ⇒ un direttore con compiti di gestione generale e di coordinamento delle attività aziendali;
- ⇒ un’impiegata laureata in ingegneria Civile;
- ⇒ un impiegato laureato in ingegneria dell’Ambiente e Territorio—Gestione dei rischi naturali ed industriali;
- ⇒ un impiegato laureato in ingegneria Gestionale;
- ⇒ due impiegati laureati in Economia;
- ⇒ un’impiegata laureata in Economia e Gestione dei Servizi Turistici;
- ⇒ un’impiegata addetta alle funzioni di Segreteria.

All’occorrenza, per particolari problematiche specialistiche, non ricorrenti con continuità nell’operatività della Società, la struttura di I.P.S. viene integrata di volta in volta da consulenti esterni di sperimentata esperienza.

Il **Consiglio di Amministrazione** è costituito dai rappresentanti dei principali azionisti e assicura, pertanto, un diretto collegamento con le Amministrazioni e le principali forze economiche della provincia.

L'offerta di IPS

La composizione del capitale sociale, a totale partecipazione pubblica, e le modalità operative della Società, **consentono di offrire al “cliente”** di I.P.S. sia la sicurezza e l'autorevolezza dell'Ente pubblico, sia l'efficienza e i tempi rapidi e non burocratici dell'impresa privata.

I.P.S. è in grado di raccordare le iniziative pubbliche per l'economia locale al sistema delle imprese, facilitandone la concreta ricaduta sulle stesse, grazie ai propri consolidati collegamenti con le strutture nazionali e sovranazionali preordinate alla gestione delle fonti di finanziamento.

Inoltre, **I.P.S. può attivare agevolmente canali comunicativi immediati e diretti con i principali soggetti pubblici e privati coinvolti nei processi autorizzativi.**

I destinatari naturali della Società sono quindi tutti i soggetti locali istituzionalmente impegnati nei processi di sviluppo economico-sociale.



In sintesi, **le capacità professionali e il know-how acquisiti** tramite le **esperienze maturate** nell'attività ormai ultradeccennale svolta, consentono ad **I.P.S.** di proporsi alle Amministrazioni locali **quale valido supporto per:**

- ⇒ iniziative atte a favorire nuovi insediamenti industriali, artigianali e turistici; ricollocazione e potenziamento di quelli esistenti nonché recupero di aree e fabbricati ad uso produttivo, ora inattivi;
- ⇒ attuazione e gestione degli interventi sulle aree indicate al punto precedente, tramite la predisposizione di aree produttive attrezzate;
- ⇒ organizzazione e realizzazione di attrezzature di interesse collettivo, tenendo conto delle esigenze di risparmio energetico e di risanamento ambientale;
- ⇒ promozione di iniziative industriali produttive volte a creare nuova occupazione;
- ⇒ predisposizione dello studio di fattibilità tecnico-economica e finanziaria per progetti di sviluppo e di produzione, per infrastrutture e per nuove iniziative imprenditoriali e/o diversificazione e sviluppo di imprese esistenti;
- ⇒ offerta di servizi di assistenza e consulenza all'avvio di nuove iniziative, attraverso la valutazione degli aspetti di mercato, tecnici, economici e finanziari delle stesse;

- ⇒ promozione e realizzazione (nel rispetto delle disposizioni normative vigenti) di piani urbanistici e progettazioni per lo sviluppo delle aree;
- ⇒ promozione dello sviluppo qualitativo delle aree di intervento, attraverso la creazione di servizi comuni alle imprese, in grado di rendere più economiche e convenienti le opzioni insediative delle stesse;
- ⇒ stipula di apposite convenzioni a livello nazionale e comunitario, per la gestione — a titolo esemplificativo — di contratti di programma, sovvenzioni globali (o analoghi strumenti), svolgendo, in tal caso, attività di informazione e pubblicità.



Le principali iniziative promosse e/o gestite da I.P.S.

1) Gestione di interventi di infrastrutturazione e recupero di aree per insediamenti produttivi

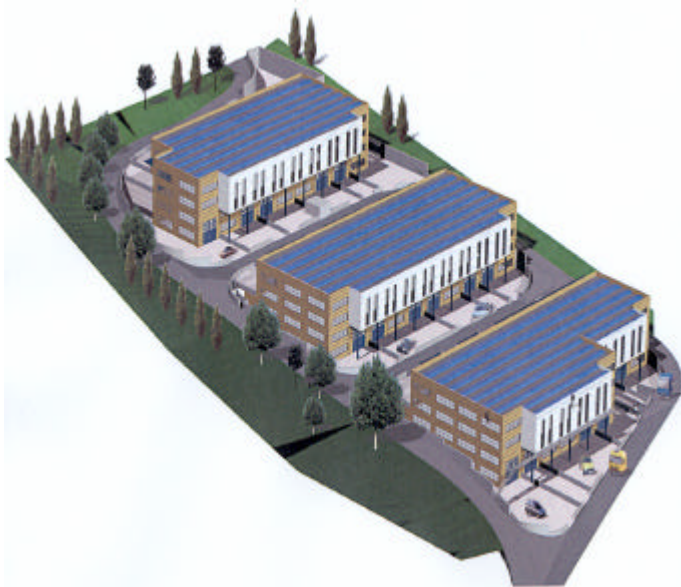

A) Aree Ex ERG

I.P.S. ha **attivato e gestito** le procedure per il **recupero a fini produttivi delle ex aree Erg Petroli** di Via Stalingrado in Savona. L'area, della superficie di circa 30.000 mq., è stata destinata ad insediamenti produttivi di piccole – medie dimensioni; su di essa I.P.S. ha effettuato interventi di infrastrutturazione, per la realizzazione dei quali ha ottenuto un contributo a fondo perduto a valere sulla Legge Matteoli, dell'importo di € 826.331,04 .

Il finanziamento ottenuto ha consentito di provvedere agli oneri relativi alla progettazione e all'esecuzione dell'infrastrutturazione delle aree, a totale beneficio del contenimento dei costi per l'acquisto dei lotti da parte delle imprese.

Il perfezionamento dell'operazione ha comportato un considerevole impegno che ha abbracciato competenze legali, urbanistiche, tecniche, finanziarie e amministrative e il coinvolgimento determinante delle Associazioni degli Artigiani (CNA e Confartigianato di Savona) ha consentito inoltre di acquisire uno specifico know-how, che in avvenire potrà essere speso per gestire similari iniziative.





B) *Acquisto e ristrutturazione dell'Immobilabile Ex Rolam*

I.P.S. nel contesto della propria missione societaria, nel corso del 2005 ha realizzato l'intervento di recupero ai fini produttivi dell'immobile (di superficie complessiva pari a 12.209 mq, di cui superficie coperta pari a 6.773 mq) già sede delle attività di Intier Automotive Closures - divisione Rolam ad Altare (SV).

L'iniziativa ha permesso il recupero dell'immobile all'attività industriale, cessata nel febbraio 2004, con gravose ripercussioni sul tessuto occupazionale della Val Bormida, rendendolo nuovamente attivo, consentendo il riassorbimento degli esuberanti e contribuendo al processo di rivitalizzazione del comparto industriale valbormidese.

A tal fine IPS ha provveduto all'acquisto dell'immobile e, per rendere il complesso maggiormente funzionale agli usi industriali, ha predisposto un opportuno progetto di adeguamento delle strutture e degli impianti. In parallelo IPS ha individuato, mediante bando pubblico, un soggetto imprenditoriale idoneo a soddisfare i requisiti occupazionali e di coerenza strategica con l'area circostante.

Aggiudicataria del bando è risultata l'impresa Cabur S.r.l., una delle ditte leader in Italia nella produzione di morsetti elettrici che vanta una tradizione ormai decennale. Il trasferimento da Albisola ad Altare e la conseguente possibilità di usufruire di maggiori spazi e superfici, permetterà all'impresa di far fronte efficacemente al proprio programma di ampliamento ed alla sempre più pressante esigenza di innalzare la propria capacità produttiva.

Grazie all'introduzione di un ulteriore turno di produzione che ha portato all'assunzione di 30 nuove unità, si è potuto completare il processo di ricollocazione dei lavoratori ex Rolam nonché offrire nuove opportunità occupazionali anche ad altri lavoratori in Val Bormida.

Anche nel corso dell'attuazione di questo intervento, il personale di I.P.S. ha dovuto applicarsi in diversi campi, con particolare riferimento a quello contrattualistico, legale, tecnico, ed economico.



C) Acquisto ed infrastrutturazione dell'area dell'ex Parco ferroviario denominato A. Doria

All'interno del contesto urbano di Savona, storicamente caratterizzato da una scarsa disponibilità di aree a destinazione artigianale/industriale, si è resa disponibile, a seguito di dismissione, un'area di dimensioni significative precedentemente destinata ad usi ferroviari denominata "Parco Doria".

In considerazione della notevole rilevanza strategica del sito per il potenziamento di attività produttive che potrebbero trovarvi l'unica ubicazione alternativa alla relativa delocalizzazione da Savona, l'Amministrazione Comunale di Savona ha sottoscritto un protocollo d'intesa con I.P.S., avente ad oggetto il recupero a fini produttivi delle aree ferroviarie dimesse.

L'area oggetto dell'intervento è inserita in una favorevolissima posizione urbanistica: l'immediata vicinanza rispetto al centro urbano ed al contempo la facilità di connessione alla rete infrastrutturale, urbana ed extraurbana, ne fanno punto cardine in una possibile riorganizzazione dell'assetto viario e le conferiscono significative potenzialità in termini di offerta localizzata per attività di produzione e/o servizio, con particolare riferimento al settore logistico e della mobilità.

A seguito delle profonde modifiche che il sistema ferroviario ha subito, le strutture di servizio che attualmente occupano l'area hanno perso la propria funzionalità e si è



conseguentemente manifestata l'intenzione della proprietà di cedere l'intero complesso, benché in fasi temporalmente successive.



L'intervento prevede nella prima fase l'attuazione di tre filoni principali che possono essere sintetizzati come segue:

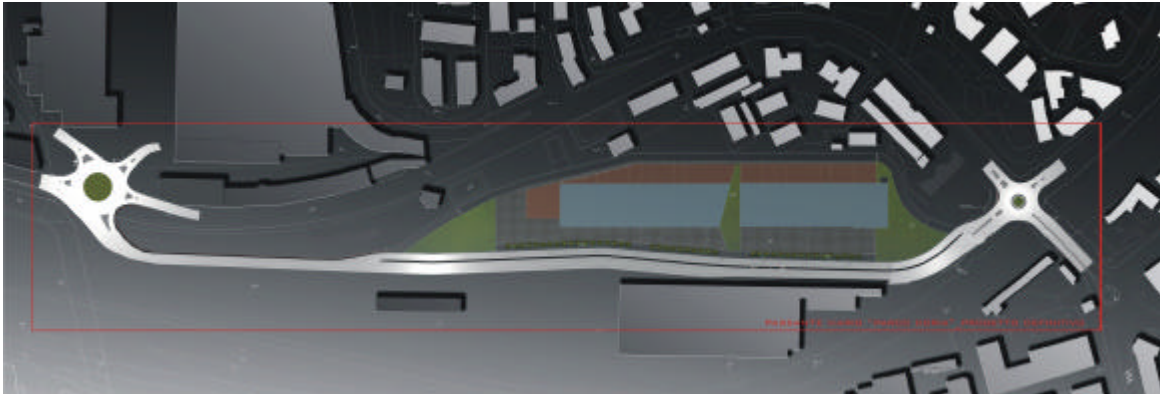

- ⇒ la realizzazione di un polo dedito all'insediamento di attività produttive di tipo industriale ed artigianale (di superficie utile di circa mq 18.000) allo scopo di sostenere il processo di sviluppo e di rivitalizzazione economica del territorio provinciale;
- ⇒ la ricollocazione della viabilità principale di attraversamento verso l'autostrada od il centro cittadino, spostando una quota significativa del transito veicolare dall'attuale Via Stalingrado per consentirne la riduzione nel tratto di attraversamento del tessuto residenziale con significativi effetti sulla qualità di vita del quartiere;
- ⇒ la realizzazione di un progetto pilota di efficientizzazione energetica del sistema di insediamenti produttivi, mediante l'adozione di soluzioni tecniche ed architettoniche innovative e la messa in opera di un sistema di microgenerazione (per la fornitura di energia elettrica e termica), a servizio degli insediamenti stessi e, se possibile, dell'adiacente centro commerciale in fase di sviluppo (ed eventualmente delle più prossime residenze esistenti).

Come si può facilmente dedurre dalla vastità e dall'articolazione del progetto, nel corso della realizzazione dell'intervento si è resa e si renderà ancora una volta necessaria l'interdisciplinarietà che caratterizza la struttura operativa di I.P.S.

2) Gestione di progetti e programmi a valenza provinciale

A) *I.P.S., in qualità di Soggetto responsabile, gestisce e coordina il Patto Territoriale della provincia di Savona.*

In data 22 maggio 2001 il Comitato di Pilotaggio Provinciale ha nominato I.P.S. Soggetto Responsabile del Patto Territoriale della Provincia di Savona di cui alla delibera CIPE 21 marzo 1997.

Il Patto "Savonese" è stato approvato dal Ministero del Tesoro, Bilancio e Programmazione Economica con proprio decreto n. 2495 del 23 aprile 2001, che ha previsto finanziamenti complessivi a fondo perduto di € 27.475.780,75 (£ 53.200.530.000), di cui €12.166.190,66 (£ 23.557.030.000) relativi alle iniziative produttive e € 15.309.590,09 (£ 29.643.500.000) per l'attuazione degli investimenti infrastrutturali a fronte di un'occupazione aggiuntiva di circa n. 300 unità lavorative. In origine sono stata ammesse a beneficiare dei contributi n. 25 iniziative imprenditoriali e n. 18 interventi infrastrutturali.



L'ambito di applicazione del Patto è stato esteso a tutto il Territorio provinciale anche se, in relazione alle zone identificate dall'obiettivo comunitario (zonizzazione 1996/1999) non coincidenti con l'intero territorio provinciale stesso, solamente alcune delle iniziative proposte hanno avuto accesso ai contributi sopraccitati. L'estensione a tutto l'ambito provinciale, promossa dall'Amministrazione Provinciale, è avvenuta poiché altre iniziative, ubicate in comuni o aree fuori zona obiettivo comunitario, hanno comunque manifestato la propria volontà di aderire al Patto in quanto strumento concertativo in grado di favorire lo sviluppo economico locale.

Il ruolo di Soggetto Responsabile del Patto comporta per IPS le seguenti attività:

- ⇒ verifica della conformità dell'esecuzione delle iniziative e degli interventi compresi nel Patto Territoriale rispetto al progetto ammesso alle agevolazioni;
- ⇒ controllo della regolare e trasparente gestione e conseguente erogazione delle agevolazioni ai singoli soggetti beneficiari finali; restituzione delle risorse residue al compimento dell'intero programma e delle somme non utilizzate da parte dei beneficiari, ovvero utilizzate in difformità del progetto ammesso ad agevolazione;
- ⇒ verifica dell'ammissibilità delle agevolazioni di varianti progettuali ritenute non sostanziali.

I.P.S. ha peraltro avviato, e tutt'ora continua a svolgere, le attività relative alla rimodulazione dei fondi derivanti da rinunce, revoche ed economie autorizzati dal Ministero per la relativa riprogrammazione.



B) I.P.S. si è tempestivamente attivata per assicurare alla comunità savonese i finanziamenti a fondo perduto, stanziati dalla Legge 236/1993, art.1 ter, Interventi urgenti a sostegno dell'occupazione", 2^a fase.

L'importo complessivo concesso dal Ministero del Lavoro, pari a € 4.632.618,38 (£ 8.970.000.000), è stato ottenuto a seguito del perfezionamento della procedura relativa; di tale finanziamento hanno beneficiato sia numerose imprese locali, sia vari Enti impegnati nel promuovere l'economia savonese.

In particolare, gli interventi più significativi del programma di Sviluppo si sono concentrati nelle Misure E: "Iniziativa Imprenditoriale", F: "Servizi comuni alle imprese" e G: "Opere ed infrastrutture".



Complessivamente sono risultate beneficiarie dei fondi n. 45 imprese e sono state realizzate n. 5 infrastrutture.

Il programma ha consentito di realizzare, ad oggi, un'occupazione aggiuntiva pari a circa 150 unità lavorative, con la concreta possibilità che i benefici, in termini di incremento occupazionale, possano raggiungere le 300-350 unità complessive.

Le principali mansioni svolte da I.P.S. hanno riguardato le seguenti attività:

- ⇒ Monitoraggio della gestione dei singoli progetti e del relativo stato di avanzamento lavori;
- ⇒ Controllo della rispondenza dei risultati ottenuti con quelli previsti dal Programma;
- ⇒ Verifica del raggiungimento degli obiettivi prefissati.

C) Nel segno della continuità, I.P.S. ha proceduto, in accordo con il Ministero del Lavoro e delle Politiche Sociali, alla stipula del convenzionamento per l'assegnazione dei fondi stanziati dalla Legge 236/1993, art. 1 **t e r, "Interventi urgenti a sostegno dell'occupazione", 3^a fase.**

L'importo complessivo concesso dal Ministero del Lavoro, ammonta complessivamente ad Euro 6.010.008,93.

Fulcro del programma sono state le Misure F: "Servizi comuni alle imprese" e G: "Opere ed infrastrutture".

In particolare, nell'ambito degli interventi infrastrutturali, sono stati inseriti anche le operazioni di ristrutturazione dell'immobile ex Rolam e di acquisto e ristrutturazione dell'ex Parco ferroviario denominato A. Doria, di cui si è già diffusamente trattato in precedenza.

Il programma di Sviluppo ha consentito ad oggi di ottenere 30 unità lavorative aggiuntive, mentre l'incremento occupazionale complessivo, ad ultimazione avvenuta di tutti gli interventi, dovrebbe attestarsi sui 110 nuovi occupati.

3. Erogazione di servizi di consulenza ed assistenza ad imprese ed Enti Pubblici Locali

Nel corso degli ultimi anni I.P.S. ha effettuato numerose attività relative alla fornitura di assistenza e consulenza, con particolare riferimento agli Enti Pubblici Locali, che vengono di seguito elencate.

- A) Collaborazione, con il Comune di Savona, nello **studio** finanziato dal Ministero delle Infrastrutture, sulla **integrazione del sistema urbano e portuale di Savona** nei grandi corridoi intermodali europei, con la valutazione delle relative azioni ai diversi livelli territoriali.
- B) Supporto per gli aspetti giuridici, economico-finanziari e tecnici per l'attuazione nel Comune di Savona di un intervento nel **settore socio-sanitario** da realizzarsi con l'apporto di capitali ed imprenditoria privati .
- C) Fornitura, su incarico commissionato da parte del Comune di Savona, di assistenza tecnica per la redazione di uno **studio di prefattibilità** tecnico-giuridico e finanziario finalizzato a determinare le possibili modalità di utilizzo della **Fortezza del Priamar** .
- D) **Supporto** alla Provincia di Savona nell'ambito della **redazione del Piano Pluriennale di Sviluppo Socio Economico 2006-2010**. In tale contesto I.P.S. ha provveduto alla consegna degli elaborati relativi alla definizione dei macro-trends e scenari evolutivi dell'economia italiana ed europea, all'individuazione delle linee di sviluppo e delle strategie praticabili, all'individuazione delle previsioni di azioni che saranno adottate dalla Provincia di Savona nel prossimo quinquennio.

- E) **Supporto** alla Provincia di Savona per la redazione del **Piano Energetico Ambientale Provinciale (P.E.A.P.)** quale programma finalizzato ad azioni per la promozione e la diffusione delle fonti rinnovabili ed il risparmio energetico.
- F) Impostazione delle attività relative all'esecuzione del concorso del **Master Plan del fronte urbano portuale nel Comune di vado Ligure** e sviluppo della gara internazionale volta a definire il disegno urbano del water front di vado Ligure.
- G) Effettuazione , su incarico commissionato da A.C.T.S., dell'elaborazione della **“due diligence”** sulle ipotesi relative alla fattibilità tecnica, economica-finanziaria di una linea di trasporto pubblico elettrificata e su sede propria tra Savona centro e Vado Ligure, c.d. **“Metrobus”**.
- H) Elaborazione di uno **studio di fattibilità** tecnica, giuridico ed economica in merito all'ipotesi di **realizzazione di un impianto di riscaldamento a biomassa** forestale a servizio del complesso scolastico-sportivo del Comune di Carcare.
- I) Attivazione di iniziative di **marketing territoriale** in seguito ad appositi convenzionamenti con F.I.L.S.E. S.p.A. con particolare riferimento alla partecipazione a saloni espositivi ed eventi fieristici di rilevanza europea.
- L) Erogazione, di concerto con le principali Associazioni di Categoria, dei servizi previsti dal bando relativo all'affidamento della realizzazione di un **Centro Servizi** nell'area ex ERG per la durata di tre anni.

- M) Assistenza nell'ambito del **Bando per lo Sviluppo del Territorio**, sulla base del Protocollo di Intesa sottoscritto tra la Provincia di Savona ed Intesa SanPaolo S.p.A., avente per obiettivo lo sviluppo economico del territorio in una logica di integrazione tra il tessuto produttivo delle grandi aziende e delle PMI, degli enti territoriali e del sistema bancario.
- N) Assistenza al Comune di Savona nell'ambito della predisposizione di un **Master Plan delle opere pubbliche** necessarie al perseguimento degli obiettivi strategici individuati dall'Amministrazione.
- O) Assistenza a S.P.E.S. S.c.p.A. nell'ambito della predisposizione della documentazione necessaria alla partecipazione ad un **bando** di gara per la domanda di cofinanziamento per la realizzazione di interventi **per alloggi e residenze per studenti universitari** di cui alla Legge 14 novembre 2000 n. 338 .
- P) Redazione, per conto di Opere Sociali, di uno **studio di fattibilità** tecnica ed economico-finanziaria del progetto di realizzazione di una **residenza per anziani non autosufficienti** nell'immobile denominato "Villa Pizzardi".

4. Attività in corso

Nell'ambito delle attività per lo sviluppo del territorio della Provincia di Savona I.P.S. è impegnata nello svolgimento di una serie di commesse le più significative delle quali vengono di seguito sinteticamente descritte.

- A) Svolgimento delle attività di **Soggetto Attuatore** nell'ambito del realizzando **Sistema Turistico Locale** denominato "Italian Riviera" finalizzato alla concertazione ed attuazione di progetti per lo sviluppo di prodotti turistici completi.
- B) Supporto a FILSE nelle fasi di promozione delle opportunità localizzative nell'**area ex Acna di Cengio**, nella raccolta delle manifestazioni di interesse e nell'assistenza alle imprese interessate nelle fasi decisionali, procedurali, autorizzative ed insediative .
- C) Redazione di uno **studio di fattibilità** tecnica ed economico-finanziaria relativo alla infrastrutturazione ed edificazione di area industriale finalizzata alla creazione di un **distretto della meccanica in località Pertite** nei Comuni di Cengio e Millesimo.
- D) **Supporto tecnico urbanistico e progettuale**, per conto del Comune di Boissano, nell'ambito della definizione delle condizioni di fattibilità tecnica, economico finanziaria e gestionale dell'intervento di acquisizione ed **approntamento di una zona produttiva in località Marici**.
- E) Assistenza alla Provincia di Savona nell'ambito delle attività derivanti dall'avvenuta sottoscrizione del Protocollo Integrativo dell'**Accordo di Programma per l'attuazione degli interventi di rilancio dello sviluppo della Valle Bormida**.
- F) Assistenza alla Provincia di Savona in merito all'impostazione complessiva dei progetti integrati tematici relativi al bando a valere sull'**Asse 4 del P.O.R. F.E.S.R. 2007-2013 azione 4.1**.