

REGIONE LIGURIA

Segreteria Generale  
Vice Direzione Generale  
Presidenza e Informatica  
Settore Presidenza

Piazza De Ferrari 1 GENOVA  
16121 tel. +39 010.548 4025

*Alle società a partecipazione regionale:*

- *Liguria Digitale S.p.A.*  
[protocollo@pec.liguriadigitale.it](mailto:protocollo@pec.liguriadigitale.it)
- *Società per Cornigliano S.p.A.*  
[percornigliano@legalmail.it](mailto:percornigliano@legalmail.it)
- *Gruppo di Azione Locale delle Aree rurali della Provincia della Spezia Società Cooperativa in liquidazione*  
[gal@sicurezza postale.it](mailto:gal@sicurezza postale.it)
- *Ponente Congressi Scarl in liquidazione*  
[ponentecongressi@pec.ponentecongressi.it](mailto:ponentecongressi@pec.ponentecongressi.it)
- *Finanziaria Ligure per lo Sviluppo Economico – F.I.L.S.E. SpA* [filse.filse@pec.it](mailto:filse.filse@pec.it)
- *Ligurcapital S.p.A.*  
[ligurcapitalspa@actaliscertymail.it](mailto:ligurcapitalspa@actaliscertymail.it)
- *Rete Fidi Liguria ScpA*  
[retefidiliguria@legalmail.it](mailto:retefidiliguria@legalmail.it)
- *Banca Popolare Etica ScpA*  
[segreteria@pec.bancaetica.com](mailto:segreteria@pec.bancaetica.com)
- *Area 24 SpA in liquidazione*  
[area24spa@pec.it](mailto:area24spa@pec.it)
- *I.R.E. SpA* [irespa@lgalmail.it](mailto:irespa@lgalmail.it)
- *Parco Tecnologico Valbormida Srl*  
[parcotecnologico@pec.it](mailto:parcotecnologico@pec.it)
- *Cairo Reindustria Scarl in liquidazione*  
[cairoreindustria@pec.it](mailto:cairoreindustria@pec.it)
- *I.P.S. Insempiamenti Produttivi Savonesi ScpA*  
[segreteriaips@cert.ips.sv.it](mailto:segreteriaips@cert.ips.sv.it)
- *S.P.E.I. S.p.A. in liquidazione*  
[speisrl@gigapec.it](mailto:speisrl@gigapec.it)
- *SPEDIA SpA in liquidazione*  
[direzione@spediaspa.it](mailto:direzione@spediaspa.it)
- *Sviluppo Genova Spa* [sviluppogenova@pec.it](mailto:sviluppogenova@pec.it)
- *Liguria Ricerche SpA* [liguriaricerche@pec.it](mailto:liguriaricerche@pec.it)
- *Fiera di Genova SpA in liquidazione*  
[fieradigenova@pec.it](mailto:fieradigenova@pec.it)
- *Centro Agroalimentare Levante Ligure e Lunigiana Srl* [calll@pec.it](mailto:calll@pec.it)
- *Centro Fieristico della Spezia Srl in liquidazione* [speziaexpo@legalmail.it](mailto:speziaexpo@legalmail.it)
- *Liguria Patrimonio S.r.l.*  
[liguriapatrimonio@legalmail.it](mailto:liguriapatrimonio@legalmail.it)
- *ACAM SpA*  
[affarigenerali@acamspacecert.it](mailto:affarigenerali@acamspacecert.it)



- *Liguria International ScpA* [ligint@legalmail.it](mailto:ligint@legalmail.it)
- *Azienda Agricola Dimostrativa Srl*  
[DIMOSTRATIVA@PEC.AZIENDADIMOSTRATIVA.IT](mailto:DIMOSTRATIVA@PEC.AZIENDADIMOSTRATIVA.IT)
- *SIIT ScpA* [siitscpa@legalmail.it](mailto:siitscpa@legalmail.it)
- *DLTM – Distretto Ligure Tecnologie Marine Scarl* [direzione@dltm.it](mailto:direzione@dltm.it)

Genova, 18/01/2019  
Protocollo n. PG/2019/16616

**Oggetto:** Razionalizzazione annuale delle partecipazioni societarie ex-articolo 20 del D. Lgs. 19 agosto 2016 n. 175, come modificato dal D.Lgs. 16 giugno 2017 n. 100 – Ricognizione partecipazioni possedute al 31 dicembre 2017 – Individuazione azioni di razionalizzazione.

La Giunta regionale, con la deliberazione n. 1198 del 28 dicembre 2018, ha approvato la razionalizzazione periodica delle partecipazioni societarie direttamente o indirettamente possedute, individuando azioni di razionalizzazione, così come previsto dall'articolo 20 del D. Lgs. n. 175/2016 (Testo unico in materia di società a partecipazione pubblica).

Si trasmette copia del citato atto e si porgono i migliori saluti.

  
IL VICE DIRETTORE GENERALE  
(Dott. Iacopo Avegno)  

SCHEMA N.....NP/33168  
DEL PROT. ANNO ..... 2018



## REGIONE LIGURIA - Giunta Regionale

Segreteria Generale  
Staff affari Giunta - Settore

SEDUTA DELLA GIUNTA REGIONALE : N 3533 del 28/12/2018

**N. 1198**

IN DATA 28/12/2018

**OGGETTO :** RAZIONALIZZAZIONE ANNUALE PARTECIPAZIONI SOCIETARIE DIRETTE ED INDIRETTE AI SENSI DELL'ARTICOLO 20 DEL D.LGS. 19 AGOSTO 2016 N. 175, COME MODIFICATO DAL D.LGS. 16 GIUGNO 2017 N. 100 - RICOGNIZIONE PARTECIPAZIONI POSSEDUTE AL 31 DICEMBRE 2017.

### CERTIFICAZIONE DELLE RISULTANZE DELL'ESAME DELL'ATTO

Si **ATTESTA** che nel corso dell'odierna seduta della Giunta Regionale, **PRESIDENTE** Giovanni Toti , con la partecipazione dei seguenti Componenti, che si sono espressi in conformità di quanto a fianco di ciascuno indicato:

PRESENTI	ASSENTI	I COMPONENTI DELLA GIUNTA - SIGNORI	VOTI ESPRESSI		
			FAVOR.	ASTEN.	CONTR.
X		Giovanni Toti - Presidente	X		
X		Sonia Viale - Vice Presidente	X		
X		Andrea Benveduti - Assessore	X		
X		Giovanni Berrino - Assessore	X		
	X	Ilaria Cavo - Assessore			
X		Giacomo Raul Giampedrone - Assessore	X		
X		Stefano Mai - Assessore	X		
X		Marco Scajola - Assessore	X		
7	1		7		

**RELATORE** alla Giunta Giovanni Toti e con l'assistenza del Segretario Generale e del Dott. Roberta Rossi, che ha svolto le funzioni di **SEGRETARIO**

#### LA GIUNTA REGIONALE

all'unanimità **HA APPROVATO** il provvedimento proposto secondo lo schema il cui testo integrale è riportato in originale da pag. 1 a pag. 14 della presente cartella, autenticato dal Segretario della Giunta Regionale.

Data - **IL SEGRETARIO**  
28/12/2018 (Dott. Roberta Rossi)

Il presente **ATTO** viene contraddistinto col numero, a margine indicato, del **REGISTRO ATTI DELLA GIUNTA REGIONALE - Parte I**

**RISULTANZE  
DELL'ESAME**

**AUTENTICAZIONE COPIE**

**CODICE PRATICA :**

ART20TU

**PAGINA : 1**

**COD. ATTO :** DELIBERAZIONE

**OGGETTO** : RAZIONALIZZAZIONE ANNUALE PARTECIPAZIONI SOCIETARIE DIRETTE ED INDIRECTE AI SENSI DELL'ARTICOLO 20 DEL D.LGS. 19 AGOSTO 2016 N. 175, COME MODIFICATO DAL D.LGS. 16 GIUGNO 2017 N. 100 - RICOGNIZIONE PARTECIPAZIONI POSSEDUTE AL 31 DICEMBRE 2017.

<b>DELIBERAZIONE</b>	<b>N.</b>	1198	IN	28/12/2018
		del REGISTRO ATTI DELLA GIUNTA	DATA	

**LA GIUNTA REGIONALE**

VISTA la legge regionale 5 agosto 2014, n. 20 recante “Disposizioni in materia di partecipazioni societarie della Regione”;

VISTO il D.Lgs. 19 agosto 2016 n. 175 “Testo unico in materia di società a partecipazione pubblica”, emanato in attuazione dell’articolo 18 della legge 7 agosto 2015 n. 124, e le successive modifiche ed integrazioni;

CONSIDERATO CHE l’articolo 4 del citato testo unico indica le finalità perseguibili mediante l’acquisizione e la gestione di partecipazioni pubbliche stabilendo che:

- le amministrazioni pubbliche non possono, direttamente o indirettamente, costituire, acquisire o mantenere partecipazioni, anche di minoranza, in società aventi per oggetto attività di produzione di beni e servizi non strettamente necessarie per il perseguimento delle proprie finalità istituzionali (comma 1);
- le amministrazioni pubbliche, nei limiti di cui al comma 1, possono, direttamente o indirettamente, costituire società e acquisire o mantenere partecipazioni in società esclusivamente per lo svolgimento delle seguenti attività indicate al comma 2:
  - a) produzione di un servizio di interesse generale, ivi inclusa la realizzazione e la gestione delle reti e degli impianti funzionali ai servizi medesimi;
  - b) progettazione e realizzazione di un’opera pubblica sulla base di un accordo di programma fra amministrazioni pubbliche, ai sensi dell’articolo 193 del decreto legislativo n. 50 del 2016;
  - c) realizzazione e gestione di un’opera pubblica ovvero organizzazione e gestione di un servizio d’interesse generale attraverso un contratto di partenariato di cui all’articolo 180 del decreto legislativo n. 50 del 2016, con un imprenditore selezionato con le modalità di cui all’articolo 17, commi 1 e 2;
  - d) autoproduzione di beni o servizi strumentali all’ente o agli enti pubblici partecipanti o allo svolgimento delle loro funzioni, nel rispetto delle condizioni stabilite dalle direttive europee in materia di contratti pubblici e della relativa disciplina nazionale di recepimento;
  - e) servizi di committenza, ivi incluse le attività di committenza ausiliarie, apprestati a supporto di enti senza scopo di lucro e di amministrazioni aggiudicatrici di cui all’articolo 3, comma 1, lettera a), del decreto legislativo n. 50 del 2016”;
- le amministrazioni pubbliche al solo scopo di ottimizzare e valorizzare l’utilizzo di beni immobili facenti parte del proprio patrimonio possono, anche in deroga al comma 1, acquisire partecipazioni in società

Data - IL RESPONSABILE DEL PROCEDIMENTO	Data - IL SEGRETARIO
(Dott. Emanuele Cambiaso)	28/12/2018 (Dott. Roberta Rossi)

<div style="border: 2px solid black; padding: 5px; display: inline-block;"><b>ATTO</b></div>	<b>AUTENTICAZIONE COPIE</b>	<b>CODICE PRATICA</b>  ART20TU
<b>PAGINA</b> : 1	<b>COD. ATTO</b> : DELIBERAZIONE	



aventi per oggetto sociale esclusivo la valorizzazione del patrimonio delle stesse tramite il conferimento di beni immobili allo scopo di realizzare un investimento secondo criteri propri di un qualsiasi operatore di mercato (comma 3);

- i Presidenti di Regione e delle province autonome di Trento e Bolzano, con provvedimento adottato ai sensi della legislazione regionale e nel rispetto dei principi di trasparenza e pubblicità, possono, nell'ambito delle rispettive competenze, deliberare l'esclusione totale o parziale dell'applicazione delle disposizioni del presente articolo a singole società a partecipazione della Regione o delle province autonome di Trento e Bolzano, motivata con riferimento alla misura e qualità della partecipazione pubblica, agli interessi pubblici a essa connessi e al tipo di attività svolta, riconducibile alle finalità di cui al comma 1. Il predetto provvedimento è trasmesso alla competente Sezione regionale di controllo della Corte dei Conti, alla struttura di cui all'articolo 15, comma 1, nonché alle Camere ai fini della comunicazione alle commissioni parlamentari competenti (comma 9);
- è fatta salva la possibilità per le amministrazioni pubbliche di acquisire o mantenere partecipazioni, comunque non superiori all'1 per cento del capitale sociale, in società bancarie di finanza etica e sostenibile, come definite dall'*articolo 111-bis del testo unico delle leggi in materia bancaria e creditizia, di cui al decreto legislativo 1° settembre 1993, n. 385*, senza ulteriori oneri finanziari rispetto a quelli derivanti dalla partecipazione medesima (comma 9 ter aggiunto dall' *art. 1, comma 891, L. 27 dicembre 2017, n. 205*, a decorrere dal 1° gennaio 2018);

CONSIDERATO, peraltro, che ai sensi dell'articolo 26, 2° comma, del testo unico l'articolo 4 non è applicabile al gruppo Filse ed al gruppo Ligurcapital in quanto presenti nell'elenco di cui all'allegato A del D.Lgs. n. 175/2016, come modificato dal D.Lgs. n. 100/2017;

RILEVATO che per effetto dell'articolo 20 del testo unico, rubricato "*Razionalizzazione periodica delle partecipazioni pubbliche*", la Regione Liguria deve provvedere ad effettuare, annualmente, un'analisi dell'assetto complessivo delle società in cui detiene partecipazioni, dirette o indirette, predisponendo, ove ricorrano i presupposti di cui al comma 2, un piano di riassetto per la loro razionalizzazione, fusione o soppressione, anche mediante messa in liquidazione o cessione. I piani di razionalizzazione, corredati di un'apposita relazione tecnica, con specifica indicazione di modalità e tempi di attuazione, sono adottati ove in sede di analisi le amministrazioni pubbliche rilevino:

- 1) partecipazioni non riconducibili ad alcuna delle categorie di cui all'articolo 4 del testo unico;
- 2) partecipazioni che non soddisfano i requisiti di cui all'articolo 5, commi 1 e 2, in merito al perseguimento delle finalità istituzionali dell'ente, di cui all'articolo 4, comma 1 del testo unico, anche sul piano della convenienza economica e della sostenibilità finanziaria e in considerazione della possibilità di gestione diretta od esternalizzata del servizio affidato, nonché della compatibilità della scelta con i principi di efficienza, di efficacia e di economicità dell'azione amministrativa;
- 3) condizioni previste dall'articolo 20, comma 2, del testo unico:
  - a) partecipazioni societarie che non rientrino in alcuna delle categorie delle due precedenti;

Data - IL RESPONSABILE DEL PROCEDIMENTO

(Dott. Emanuele Cambiaso)

Data - IL SEGRETARIO

28/12/2018 (Dott. Roberta Rossi)

**ATTO**

AUTENTICAZIONE COPIE

CODICE PRATICA

ART20TU

PAGINA : 2

COD. ATTO : DELIBERAZIONE



- b) società che risultano prive di dipendenti o abbiano un numero di amministratori superiore a quello dei dipendenti;
- c) partecipazioni in società che svolgono attività analoghe o simili a quelle svolte da altre società partecipate o da enti pubblici strumentali;
- d) partecipazioni in società che, nel triennio precedente, abbiano conseguito un fatturato medio non superiore a un milione di euro, soglia ridotta a cinquecentomila euro, fino all'adozione dei piani di razionalizzazione riferiti al 31 dicembre 2019 (art. 26, comma 12-quinquies);
- e) partecipazioni in società diverse da quelle costituite per la gestione di un servizio d'interesse generale che abbiano prodotto un risultato negativo per quattro dei cinque esercizi precedenti, tenuto conto che per le società di cui all'articolo 4, comma 7 del testo unico, ai fini della prima applicazione del criterio in esame, si considerano i risultati dei cinque esercizi successivi all'entrata in vigore del D.Lgs. n. 100/2017;
- f) necessità di contenimento dei costi di funzionamento;
- g) necessità di aggregazione di società aventi ad oggetto le attività consentite all'articolo 4 del testo unico;

CONSIDERATO, inoltre, che le disposizioni del predetto testo unico devono essere applicate avendo riguardo all'efficiente gestione delle partecipazioni pubbliche, alla tutela e promozione della concorrenza e del mercato, nonché alla razionalizzazione e riduzione della spesa pubblica;

VISTE altresì:

- la propria deliberazione n. 786 del 28 settembre 2017 di revisione straordinaria delle partecipazioni societarie, in attuazione dell'articolo 24 del D.Lgs. n. 175/2016, con la quale è stato approvato il mantenimento di partecipazioni societarie senza interventi di razionalizzazione, l'alienazione di partecipazioni nonché l'individuazione di specifiche azioni di razionalizzazione quali il contenimento dei costi, la fusione nonché lo scioglimento e la messa in liquidazione;
- le Linee Guida del Dipartimento del Tesoro del Ministero dell'Economia e delle Finanze, condivise con la Corte dei Conti, per la redazione del provvedimento da adottare ai sensi dell'articolo 20 del D.Lgs. n. 175/2016, pubblicate il 23 novembre 2018 sul Portale Tesoro, che contengono anche chiarimenti concernenti i dati da comunicare per il censimento annuale delle partecipazioni pubbliche di cui all'art. 17 del D.L. n. 90/2014 nonché ulteriori specifiche relative all'attuazione dei piani di revisione straordinaria ex-art. 24 del testo unico;

CONSIDERATO che le partecipazioni societarie regionali sono evidenziate nel seguente diagramma; quelle dirette sono le tre già confermate nel piano di razionalizzazione di cui alla DGR del 27 marzo 2015 n. 474, adottato ai sensi della Legge n. 190/2014: Finanziaria Ligure per lo Sviluppo Economico - F.I.L.S.E. S.p.A., Liguria Digitale S.p.A. e Società per Cornigliano S.p.A. alle quali si aggiungono due partecipazioni di minoranza in dismissione - Gruppo di Azione Locale delle Aree Rurali della Provincia della Spezia Società Cooperativa in liquidazione e Ponente Congressi S.c.ar.l. -, derivanti dal subentro nelle attività delle disciolte Aziende di Promozione Turistica (art. 27 L.r. n. 28/2006);

Data - IL RESPONSABILE DEL PROCEDIMENTO

(Dott. Emanuele Cambiaso)

Data - IL SEGRETARIO

28/12/2018 (Dott. Roberta Rossi)

**ATTO**

AUTENTICAZIONE COPIE

CODICE PRATICA

ART20TU

PAGINA : 3

COD. ATTO : DELIBERAZIONE



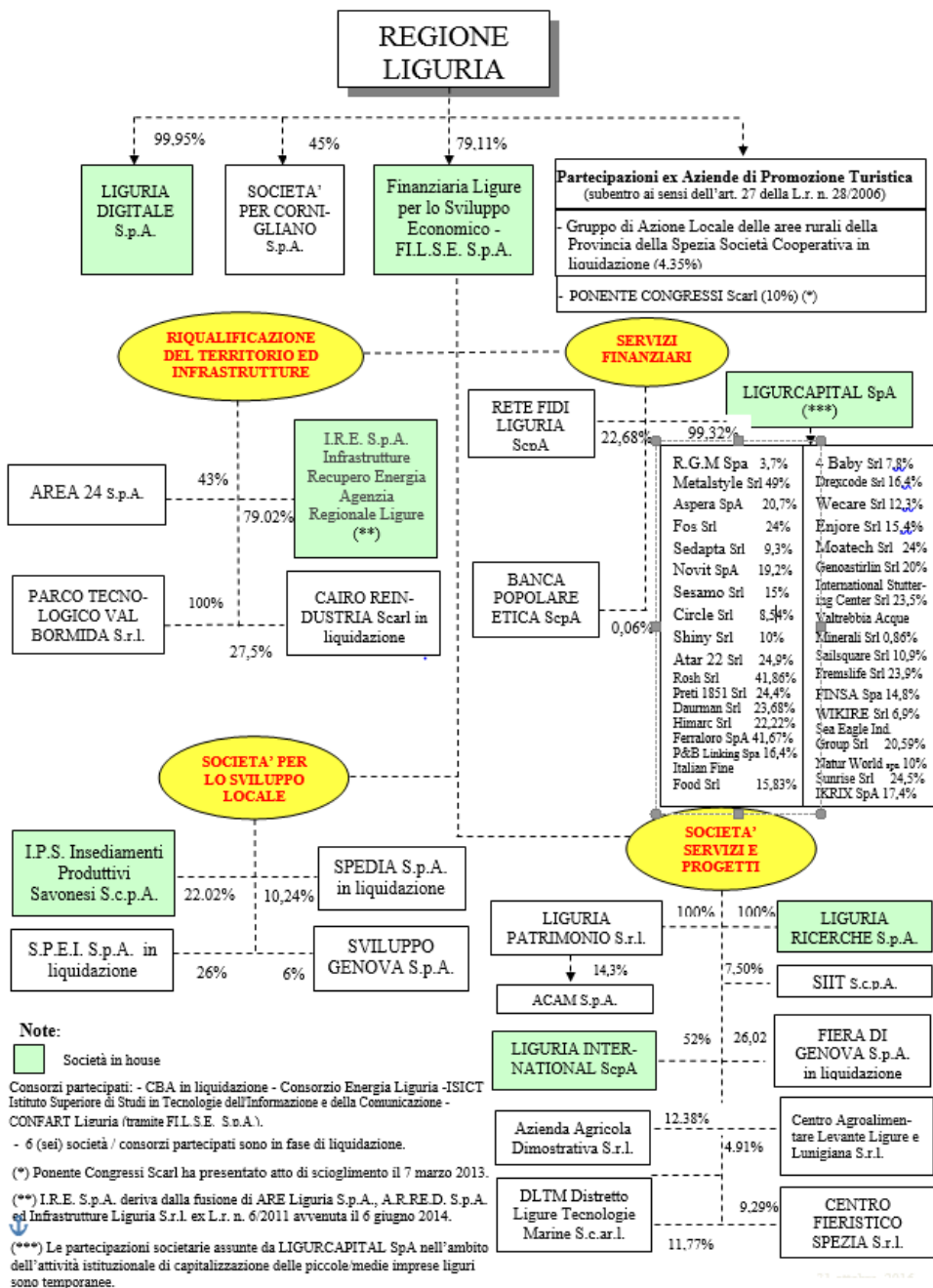

**Note:**

■ Società in house

Consorti partecipati: - CBA in liquidazione - Consorzio Energia Liguria - ISICT Istituto Superiore di Studi in Tecnologie dell'Informazione e della Comunicazione - CONFART Liguria (tramite F.L.S.E. S.p.A.).

- 6 (sei) società / consorzi partecipati sono in fase di liquidazione.

(\*) Ponente Congressi Scarl ha presentato atto di scioglimento il 7 marzo 2013.

(\*\*) I.R.E. S.p.A. deriva dalla fusione di ARE Liguria S.p.A., A.R.R.E.D. S.p.A. ed Infrastrutture Liguria S.r.l. ex L.r. n. 6/2011 avvenuta il 6 giugno 2014.

(\*\*\*) Le partecipazioni societarie assunte da LIGURCAPITAL SpA nell'ambito dell'attività istituzionale di capitalizzazione delle piccole/medie imprese liguri sono temporanee.

Data - IL RESPONSABILE DEL PROCEDIMENTO

(Dott. Emanuele Cambiaso)

Data - IL SEGRETARIO

28/12/2018 (Dott. Roberta Rossi)

**ATTO**

AUTENTICAZIONE COPIE

CODICE PRATICA

ART20TU

PAGINA : 4

COD. ATTO : DELIBERAZIONE



- le partecipazioni societarie indirette, tramite la finanziaria regionale F.I.L.S.E. S.p.A., sono classificate nei diversi settori: riqualificazione del territorio ed infrastrutture, servizi finanziari, società per lo sviluppo locale nonché società servizi e progetti, con quote di controllo su sette società, in alcuni casi esercitato in forma congiunta con altri soci; le partecipazioni societarie detenute da Ligurcapital S.p.A. al 31 dicembre 2017 sono trentatré, finalizzate alla capitalizzazione di piccole e medie imprese liguri, al fine di contribuire alla realizzazione di programmi di sviluppo (la scadenza massima prevista dai regolamenti è al 31 dicembre 2023);
- le società controllate direttamente o indirettamente dalla Regione, con evidenza delle società in house sono indicate nella seguente tabella:

Società in house dirette/indirette)	(partecipazioni	Società controllate indirettamente
F.I.L.S.E. S.p.A.	(controllo congiunto)	Liguria Patrimonio S.r.l.
Liguria Digitale S.p.A.	(controllo congiunto)	Parco Tecnologico Valbormida S.r.l.
I.P.S. S.c.p.A.	(controllo congiunto)	
I.R.E. S.p.A.	(controllo congiunto)	
Liguria International S.c.p.A.	(controllo congiunto)	
Liguria Ricerche S.p.A.		
Ligurcapital S.p.A.		

- la seguente tabella evidenzia la ricognizione delle società a partecipazione diretta indicando l'attività svolta ed alcuni dati quali la quota di partecipazione, l'ammontare del capitale sociale, il patrimonio netto al 31 dicembre 2017, il fatturato medio del triennio 2015-2017 ed il numero medio dei dipendenti dell'esercizio 2017:

Data - IL RESPONSABILE DEL PROCEDIMENTO

Data - IL SEGRETARIO

(Dott. Emanuele Cambiaso)

28/12/2018 (Dott. Roberta Rossi)

**ATTO**

AUTENTICAZIONE COPIE

CODICE PRATICA

ART20TU

PAGINA : 5

COD. ATTO : DELIBERAZIONE





Denominazione società	Anno di costituzione	% Quota di partecipazione	Attività svolta	Capitale sociale	Patrimonio netto 31/12/2017	Fatturato medio 2015-2017	N° medio dipendenti 2017
Finanziaria Ligure per lo Sviluppo Economico - F.I.L.S.E. S.p.A.	1975	79,11%	1) Creazione e potenziamento di aree idonee agli insediamenti produttivi o altre iniziative imprenditoriali; 2) Attuazione interventi a favore delle unità produttive di minori dimensioni operanti nel territorio della regione; 3) Prestazione di assistenza finanziaria mirata allo sviluppo economico delle imprese di minori dimensioni; 4) Promozione, realizzazione e gestione di infrastrutture di interesse regionale; 5) Incentivazione di iniziative di interesse regionale aventi carattere promozionale di altre attività di sviluppo economico; 6) Gestione di fondi istituiti con legge statale o regionale o derivanti dall'applicazione di programmi dell'Unione Europea; 7) Realizzazione e gestione di programmi, progetti e servizi pubblici.	24.700.566	28.571.918	8.600.221	68
LIGURIA DIGITALE S.p.A.	1988	99,95%	Produzione servizi di interesse generale ex L.r. 42/2006 implementando servizi di natura pubblica per la P.A. e la collettività ligure; Realizzazione e messa a disposizione di un sistema integrato di servizi informativi ed informatici e la diffusione di una cultura dell'informazione; supporto alla programmazione assistenza tecnica e consulenza per lo sviluppo della società dell'informazione in Liguria e sulle soluzioni ICT per il sistema pubblico ligure, nonché di promozione dell'innovazione ICT.	2.582.500	10.919.041	41.750.339	420
SOCIETA' PER CORNIGLIANO S.p.A.	2003	45,00%	Esecuzione degli interventi di risanamento ambientale, infrastrutturazione, razionalizzazione e valorizzazione delle aree occupate dallo stabilimento dell'ILVA di Genova Cornigliano per consentire insediamenti socio produttivi strategici di rilevante interesse regionale, ambientalmente compatibili.	11.975.277	13.583.481	5.393.452	4
PONENTE CONGRESSI Soc. Cons. a r.l.	2003	10,00%	Società inattiva. Oggetto sociale: Promozione potenzialità turistiche con particolare riferimento allo svolgimento di congressi, eventi, manifestazioni, fiere da svolgersi nella provincia di Savona, favorendo e realizzando ogni attività idonea a tal fine.	13.000	12.870	0	0
GRUPPO DI AZIONE LOCALE DELLE AREE RURALI DELLA PROVINCIA DELLA SPEZIA SOCIETA' COOPERATIVA IN LIQUIDAZIONE	1997	4,35%	Società in liquidazione coatta amministrativa. Oggetto sociale: Programmazione, realizzazione gestione degli interventi previsti dal Piano di Sviluppo Locale finanziato dal Programma Leader Plus. Lo scioglimento e la messa in liquidazione della società è stato deliberato il 17 dicembre 2010 mentre con D.M. M.I.S.E. del 1 ottobre 2015 la società è posta in liquidazione coatta amministrativa.	2.823	n.d. (-181.454 al 31/12/2013)	0	0

Nota: il fatturato medio, come da precisazione del Dipartimento del Tesoro del Ministero dell'Economia e delle Finanze, è determinato dalla somma delle voci del conto economico A1) "Ricavi delle vendite e delle prestazioni" e A5) "Altri ricavi e proventi" con esclusione dei contributi in conto esercizio. Per la FILSE S.p.A. include anche le voci C15) "Proventi da partecipazioni" C16) "Altri proventi finanziari" e D 18 Rivalutazioni a) di partecipazioni. I dati sopra riportati evidenziano che il valore nominale delle partecipazioni societarie dirette ammonta ad euro 27,5 milioni mentre quello patrimoniale ad euro 39,6 milioni; il valore delle partecipazioni della F.I.L.S.E. S.p.A., iscritto nel bilancio dell'esercizio 2017, è di 22,5 milioni (19 milioni nel 2016).

Data - IL RESPONSABILE DEL PROCEDIMENTO

(Dott. Emanuele Cambiaso)

Data - IL SEGRETARIO

28/12/2018 (Dott. Roberta Rossi)

**ATTO**

AUTENTICAZIONE COPIE

CODICE PRATICA

ART20TU



VISTE altresì:

- la nota prot. n. PG/2018/217351 del 31 luglio 2018 inviata al Dipartimento del Tesoro del Ministero dell'Economia e delle Finanze contenente la risposta alle osservazioni sul piano di revisione straordinaria delle partecipazioni pubbliche di cui alla nota DT 57283 del 12 luglio 2017;
- la nota prot. n. PG/2018/307324 dell'8 novembre 2018 inviata alla Finanziaria regionale F.I.L.S.E. S.p.A. di richiesta dati sull'attuazione degli interventi di razionalizzazione delle partecipazioni societarie definiti con la DGR n. 786/2017;
- la nota prot. n. 20179 del 26 novembre 2018 con la quale la F.I.L.S.E. S.p.A. ha descritto le azioni attuate relative alle seguenti partecipazioni:
  - Azienda Agricola Dimostrativa S.r.l.;
  - Centro Agroalimentare Levante Ligure e Lunigiana S.r.l.;
  - Banca Popolare Etica S.c.p.A.;
  - Area 24 S.p.A.;
  - Centro Fieristico della Spezia S.r.l.;
  - Liguria Patrimonio S.r.l.;
  - Parco Tecnologico Valbormida S.r.l.;
  - Distretto Ligure delle Tecnologie Marine - D.L.T.M. S.c.ar.l.;
  - SIIT S.c.p.A.;
  - Sviluppo Genova S.p.A.
- la nota prot. n. PG/2018/329559 del 29 novembre 2018 inviata alle società partecipate con la quale sono state inoltrate le citate Linee guida del Dipartimento del Tesoro con richiesta di compilazione delle relative schede entro il 7 dicembre 2018 nonché specifica richiesta alla finanziaria regionale F.I.L.S.E. S.p.A., holding di partecipazioni ex-L.r. n. 3/1998, di una proposta di razionalizzazione delle proprie partecipazioni societarie con l'indicazione della descrizione degli interventi, le motivazioni, le modalità di attuazione, i tempi stimati ed i risparmi attesi;
- la nota prot. n. 21537 del 18 dicembre 2018 inviata dalla F.I.L.S.E. S.p.A. con la proposta di razionalizzazione delle proprie partecipazioni societarie;
- le deliberazioni del Consiglio regionale n. 14 del 24 luglio 2018 "Documento di Economia e Finanza 2019-2021" e n. 28 del 21 dicembre 2018 "Nota di aggiornamento al Documento di Economia e Finanza regionale 2019-2021" contenenti indirizzi alle società controllate e partecipate in attuazione del D.Lgs. n. 118/2011 e s.m.i. (allegato 4/T), che evidenzia anche l'attuazione delle azioni di razionalizzazione definite dalla DGR n. 786/2017, gli interventi già deliberati e quelli in corso; in particolare la DCR n. 28/2018 esplicita tra gli interventi in corso la ricapitalizzazione di I.R.E. S.p.A., l'operazione di aggregazione tra I.R.E. ed I.P.S., la riforma F.I.L.S.E. S.p.A. e Ligurcapital S.p.A., gli interventi di Liguria Digitale S.p.A., Fiera di Genova S.p.A., Sviluppo Genova S.p.A. ed Area 24 S.p.A.;

Data - IL RESPONSABILE DEL PROCEDIMENTO

(Dott. Emanuele Cambiaso)

Data - IL SEGRETARIO

28/12/2018 (Dott. Roberta Rossi)

**ATTO**

AUTENTICAZIONE COPIE

CODICE PRATICA

ART20TU

PAGINA : 7

COD. ATTO : DELIBERAZIONE



CONSIDERATO CHE:

- la ricognizione è adempimento obbligatorio anche nel caso in cui la Regione non possieda alcuna partecipazione, esito che comunque deve essere comunicato ai sensi dell'articolo 20, comma 1, del testo unico;
- l'esame ricognitivo delle partecipazioni detenute è stato istruito in conformità ai sopra indicati criteri e prescrizioni nel documento allegato "*Razionalizzazione periodica delle partecipazioni societarie ai sensi dell'articolo 20 del D.Lgs. n. 175/2016 - Ricognizione delle partecipazioni dirette ed indirette della Regione Liguria al 31 dicembre 2017 - Individuazione azioni di razionalizzazione*" quale parte integrante e sostanziale del presente provvedimento;
- le partecipazioni societarie da mantenere senza interventi di razionalizzazione sono le seguenti già individuate dalla citata DGR n. 786/2017:

- Finanziaria Ligure per lo Sviluppo Economico – F.I.L.S.E. S.p.A.;
- Liguria Digitale S.p.A.;
- Società per Cornigliano S.p.A. (\*);
- I.R.E. S.p.A.;
- Ligurcapital S.p.A. e le sue partecipate;
- Liguria Ricerche S.p.A.;
- Rete Fidi Liguria S.c.p.A.;
- Società regionale per l'internazionalizzazione della Liguria – Liguria International S.c.p.A.;
- ACAM S.p.A.;

nonché le seguenti:

- Banca Popolare Etica S.c.p.A, rientrante nella fattispecie definita dall'art. 4, c. 9 ter, del testo unico, aggiunto dall' art. 1, comma 891, L. 27 dicembre 2017, n. 205, a decorrere dal 1° gennaio 2018;
- Distretto Ligure delle Tecnologie Marine – D.L.T.M. S.c.ar.l. che il 18 ottobre 2018 ha ridotto il numero degli amministratori, ora inferiore al numero dei dipendenti (art. 20, c.2, lett b);
- Liguria Patrimonio S.r.l., rientrante nella fattispecie di cui all'articolo 20, c.2 lett. b) del D.Lgs. n. 175/2016 essendo priva di dipendenti, che ha conseguito l'azione di razionalizzazione di cui alla citata DGR n. 786/2017 attraverso la riduzione dei costi attuata con la riduzione dell'importo del contratto di servizi aziendali svolti dalla F.I.L.S.E. S.p.A. nonché attraverso la cessione progressiva degli immobili di proprietà;

(\*) La Società per Cornigliano S.p.A. rientra nelle fattispecie di cui all'articolo 20, c.2 lett. b) del D.Lgs. n. 175/2016; In data 29 giugno 2018 l'assemblea straordinaria dei soci ha approvato le modifiche statutarie al fine di adeguare lo stesso al D.Lgs. n. 175/2016; l'Assemblea ordinaria dei soci ha confermato in cinque il numero degli amministratori per il triennio 2018-2020. E' stato considerato opportuno che l'organo amministrativo della Società, a cui la Regione ha conferito le aree, comprenda,

Data - IL RESPONSABILE DEL PROCEDIMENTO

(Dott. Emanuele Cambiaso)

Data - IL SEGRETARIO

28/12/2018 (Dott. Roberta Rossi)

**ATTO**

AUTENTICAZIONE COPIE

CODICE PRATICA

ART20TU

PAGINA : 8

COD. ATTO : DELIBERAZIONE



oltre che rappresentanti della Regione, anche rappresentanti del Comune di Genova e della Città Metropolitana di Genova al fine di fornire il necessario raccordo con gli Enti locali che esercitano poteri di pianificazione. Poiché l'incarico di amministratore è svolto a titolo gratuito la composizione dell'organo amministrativo è ininfluente per quanto attiene il contenimento dei costi.

- le società a partecipazione regionale diretta o indiretta che rientrano nelle fattispecie definite dall'articolo 20, 2° comma, del D. Lgs. n. 175/2016, sono di seguito elencate:

SOCIO	SOCIETA'	Partecip in società non rientranti categorie art. 4 art 20 c. 2 lett. a)	società senza dipendenti o n. dip. < amm.ri art 20 c. 2 lett. b)	Partecip in società x attività analoghe o similari art 20 c. 2 lett. c)	Fatturato < 500 k € art 20 c. 2 lett. d)	Perdita 4 anni su 5 art 20 c. 2 lett. e)	Necessità contenimento costi funzionamento art 20 c. 2 lett. f)	Necessità aggregazione società aventi oggetto all'art. 4 art 20 c. 2 lett. g)
R E G I O N E	PONENTE CONGRESSI Scarl		0 < 6		0			
	SOCIETA' PER CORNIGLIANO S.p.A.		4 < 5					
F I L S E  S P A	AREA 24 S.p.A.	non applicabile ex-art. 26, c. 2 DLgs 175/2016				società costituita per la gestione di un servizio d'interesse generale		
	AZIENDA AGRICOLA DIMOSTRATIVA S.r.l.					società costituita per la gestione di un servizio d'interesse generale		
	CENTRO FIERISTICO DELLA SPEZIA S.r.l.		0		€ 28.362	non applicabile ex-art. 26, c.12 quater T.U.		
	Distretto Ligure delle Tecnologie Marine D.L.T.M. S.c.r.l.		9 < 17					
	I.P.S. S.c.p.A. - Insedimenti Produttivi Savonesi	non applicabile ex-art. 26, c. 2 DLgs 175/2016				società costituita per la gestione di un servizio d'interesse generale		art. 3 c 8 LR n. 33/2016
	LIGURIA PATRIMONIO S.r.l. a Socio Unico	non applicabile ex-art. 26, c. 2 DLgs 175/2016	0 < 1					
	PARCO TECNOLOGICO VAL BORMIDA S.r.l. a Socio Unico	non applicabile ex-art. 26, c. 2 DLgs 175/2016			€ 130.681	società costituita per la gestione di un servizio d'interesse generale	si	
	SVILUPPO GENOVA S.p.A.					si		
SIIT S.c.p.A.			3 < 19		€ 268.385			

- l'indirizzo di alienazione delle seguenti partecipazioni, già definito con DGR n. 786/2017, non alienate nel termine previsto dall'art. 24, comma 4, del T.U.S.P. viene confermato per :
  - Centro Agroalimentare Levante Ligure e Lunigiana S.r.l.
  - Azienda Agricola Dimostrativa S.r.l.

per le quali la F.I.L.S.E. S.p.A. ha espletato le procedure previste dalla legge ed ha richiesto alle società la liquidazione in denaro delle quote di partecipazione;

Data - IL RESPONSABILE DEL PROCEDIMENTO

Data - IL SEGRETARIO

(Dott. Emanuele Cambiaso)

28/12/2018 (Dott. Roberta Rossi)

**ATTO**

AUTENTICAZIONE COPIE

CODICE PRATICA

ART20TU

PAGINA : 9

COD. ATTO : DELIBERAZIONE

SCHEMA N.....NP/33168  
DEL PROT. ANNO.....2018



## REGIONE LIGURIA - Giunta Regionale

Segreteria Generale  
Presidenza - Settore

DATO ATTO che le procedure di liquidazione delle seguenti società sono in corso alla data del 31/12/2017:

- Gruppo di Azione Locale delle Aree rurali della Provincia della Spezia Società Cooperativa in liquidazione;
- Fiera di Genova S.p.A. in liquidazione;
- Cairo Reindustria Scarl in liquidazione;
- S.P.E.I. S.p.A. in liquidazione;
- SPEDIA S.p.A. in liquidazione;

DATO ATTO delle seguenti operazioni avvenute successivamente al 31 dicembre 2017:

- lo scioglimento e la messa in liquidazione di AREA 24 S.p.A. (29 giugno 2018), del Centro Fieristico della Spezia S.r.l. (27 giugno 2018) e di Ponente Congressi Scarl (21 dicembre 2018);
- l'operazione di aggregazione tra I.R.E. S.p.A. ed I.P.S. S.c.p.A. di cui all'art. 3, comma 8 della L.R. n. 33/2016 ed alla DGR n. 510/2017 è stata articolata in due fasi formalmente distinte:
  - la prima consistente nel trasferimento da IPS a IRE del solo ramo d'azienda relativo alle attività tecniche (con esclusione delle attività e passività immobiliari), con atto stipulato il 12 novembre 2018;
  - la seconda consistente nel conferimento dei soci di IPS ad IRE delle azioni rappresentanti fino al 100% del capitale di IPS (titolare del solo ramo d'azienda immobiliare), in fase di avvio, la cui conclusione è prevista nel 2019.
- la ricapitalizzazione di I.R.E. S.p.A., ex art. 26 della L.r. n. 15/2018, di cui alla DGR n. 899/2018;
- ACAM S.p.A., partecipata da Liguria Patrimonio S.r.l. è stata oggetto di fusione per incorporazione in IREN S.p.A., con efficacia dal 1 novembre 2018;
- la quota di partecipazione in Liguria Digitale S.p.A. è mutata dal 99,95% al 99,94% a seguito della cessione di una azione rispettivamente alla Fondazione Teatro Carlo Felice ed al Comune di Imperia;
- l'alienazione da parte di LIGURCAPITAL S.p.A. delle partecipazioni detenute in FOS Srl (1/8/2018) e PRETI 1851 Srl (4/10/2018);
- la Fiera di Genova S.p.A. in liquidazione ha avviato il percorso di integrazione in Porto Antico S.p.A. che dovrà essere oggetto di successivo provvedimento ai sensi dell'art. 5 del D.lgs. 175/2016;

RITENUTO, pertanto, di:

- approvare la ricognizione delle partecipazioni societarie alla data del 31 dicembre 2017, accertandole come da *“Razionalizzazione periodica delle partecipazioni societarie ai sensi dell'articolo 20 del D.Lgs. n. 175/2016 - Ricognizione delle partecipazioni dirette ed indirette della Regione Liguria al 31 dicembre 2017 – Individuazione azioni di razionalizzazione”* allegata alla presente deliberazione, che ne costituisce parte integrante e sostanziale;

Data - IL RESPONSABILE DEL PROCEDIMENTO

(Dott. Emanuele Cambiaso)

Data - IL SEGRETARIO

28/12/2018 (Dott. Roberta Rossi)

**ATTO**

AUTENTICAZIONE COPIE

CODICE PRATICA

ART20TU

PAGINA : 10

COD. ATTO : DELIBERAZIONE



- approvare il mantenimento delle partecipazioni societarie sopra indicate (Finanziaria Ligure per lo Sviluppo Economico – F.I.L.S.E. S.p.A., Liguria Digitale S.p.A., Società per Cornigliano S.p.A. , I.R.E. S.p.A., Ligurcapital S.p.A., Liguria Ricerche S.p.A., Rete Fidi Liguria S.c.p.A., Società regionale per l'internazionalizzazione della Liguria – Liguria International S.c.p.A., ACAM S.p.A., le partecipazioni societarie di Ligurcapital S.p.A., Banca Popolare Etica S.c.p.A, Distretto Ligure delle Tecnologie Marine – D.L.T.M. S.c.ar.l., Liguria Patrimonio S.r.l.);
- approvare le azioni di razionalizzazione di seguito sintetizzate:
  - Ponente Congressi S.c.ar.l. Scioglimento e messa in liquidazione (già deliberata dall'Assemblea straordinaria del 21/12/2018)
  - I.P.S. – Insedimenti Produttivi Savonesi S.c.p.A. Fusione in I.R.E. S.p.A.
  - Parco Tecnologico Valbormida S.r.l. Contenimento dei costi
  - SIIT ScpA
  - Sviluppo Genova S.p.A. Fusione / dismissione
- dare mandato alla Finanziaria Ligure per lo Sviluppo Economico – F.I.L.S.E. S.p.A. per l'attuazione delle azioni di razionalizzazione sopraindicate;
- dare mandato al dirigente del Settore Presidenza per quanto attiene:
  - la comunicazione dell'esito della ricognizione di cui alla presente deliberazione al Ministero dell'Economia e delle Finanze – Dipartimento del Tesoro, tramite specifico applicativo Partecipazioni al Portale Tesoro – <https://portalesororo.mef.gov.it> ai sensi dell'articolo 17, D.L. n. 90/2014, e s.m.i., con le modalità ex D.M. 25 gennaio 2015 e s.m.i. ;
  - l'invio di copia della presente deliberazione alla competente Sezione regionale di controllo della Corte dei conti, ai sensi dell'art. 20, 3° comma, del testo unico;

Su proposta del Presidente

**DELIBERA**

- di approvare, per le ragioni indicate in premessa che si intendono integralmente richiamate, la ricognizione delle partecipazioni societarie possedute alla data del 31 dicembre 2017, accertandole come da "*Razionalizzazione periodica delle partecipazioni societarie ai sensi dell'articolo 20 del D.Lgs. n. 175/2016 - Ricognizione delle partecipazioni dirette ed indirette della Regione Liguria al 31 dicembre 2017 – Individuazione azioni di razionalizzazione*", allegata alla presente deliberazione, che ne costituisce parte integrante e sostanziale;
- di dare atto che la deliberazione del Consiglio regionale n. 28 del 21 dicembre 2018 contiene indirizzi alle società controllate e partecipate in attuazione del D.Lgs. n. 118/2011 e s.m.i. (allegato 4/I) ed evidenzia gli esiti delle azioni

Data - IL RESPONSABILE DEL PROCEDIMENTO

(Dott. Emanuele Cambiaso)

Data - IL SEGRETARIO

28/12/2018 (Dott. Roberta Rossi)

**ATTO**

AUTENTICAZIONE COPIE

CODICE PRATICA

ART20TU

PAGINA : 11

COD. ATTO : DELIBERAZIONE



di razionalizzazione definite dalla DGR n. 786/2017, comunicati al Dipartimento del Tesoro del Ministero dell'Economia e delle Finanze;

- di approvare il mantenimento delle seguenti partecipazioni societarie senza interventi di razionalizzazione:

- Finanziaria Ligure per lo Sviluppo Economico – (L.r. n. 48/1973 e ss.mm.ii);  
F.L.L.S.E. S.p.A.
- Liguria Digitale S.p.A. (L.r. n. 17/1985; L.r. 42/2006; L.r. n. 20/2014; art. 3 L.r. n. 33/2016);
- Società per Cornigliano S.p.A. (art. 53 Legge 28/12/2001 n. 488; L.r. n. 22/2002 e s.m.i);
- Ligurcapital S.p.A. (art. 9, comma 3, L.r. n. 1/2016; art. 4, comma 8, L.r. n. 34/2016);
- I.R.E. S.p.A. (L.r. n. 6/2011, art. 3 L.r. n. 33/2016; art. 26 L.r. n. 15/2018);
- Liguria Ricerche S.p.A. (art. 2, comma 2, della L.r. n. 48/1973);
- Rete Fidi Liguria S.c.p.A. (L.r. 30 novembre 2004 n. 25)
- Società regionale per l'internazionalizzazione delle imprese – Liguria International S.c.p.A. (L.r. n. 28/2007);
- Banca Popolare Etica ScpA
- Distretto Ligure delle Tecnologie Marine – D.L.T.M. S.c.ar.l.
- Liguria Patrimonio S.r.l.
- ACAM S.p.A.
- le partecipazioni societarie di Ligurcapital S.p.A.

- di confermare l'indirizzo di alienazione delle seguenti partecipazioni, già definito con DGR n. 786/2017, non alienate nel termine previsto dall'art. 24, comma 4, del D.Lgs. n. 175/2016:

- Centro Agroalimentare Levante Ligure e Lunigiana S.r.l.
- Azienda Agricola Dimostrativa S.r.l.

per le quali la F.L.L.S.E. S.p.A. ha espletato le procedure previste dalla legge ed ha richiesto alle società la liquidazione in denaro delle quote di partecipazione;

Data - IL RESPONSABILE DEL PROCEDIMENTO

Data - IL SEGRETARIO

(Dott. Emanuele Cambiaso)

28/12/2018 (Dott. Roberta Rossi)

**ATTO**

AUTENTICAZIONE COPIE

CODICE PRATICA

ART20TU

PAGINA : 12

COD. ATTO : DELIBERAZIONE





SCHEMA N.....NP/33168  
DEL PROT. ANNO.....2018



## REGIONE LIGURIA - Giunta Regionale

Segreteria Generale  
Presidenza - Settore

- ACAM S.p.A., partecipata da Liguria Patrimonio S.r.l. è stata oggetto di fusione per incorporazione in IREN S.p.A., con efficacia dal 1 novembre 2018;
- la quota di partecipazione in Liguria Digitale S.p.A. è mutata dal 99,95% al 99,94% a seguito della cessione di una azione rispettivamente alla Fondazione Teatro Carlo Felice ed al Comune di Imperia;
- la Fiera di Genova S.p.A. in liquidazione ha avviato il percorso di integrazione in Porto Antico S.p.A che dovrà essere oggetto di successivo provvedimento ai sensi dell'art. 5 del D.lgs. 175/2016;
- LIGURCAPITAL S.p.A. ha alienato le partecipazioni detenute in FOS Srl (1/8/2018) e PRETI 1851 Srl (4/10/2018);
- di dare mandato alla Finanziaria Ligure per lo Sviluppo Economico – F.I.L.S.E. S.p.A. per l'attuazione delle azioni di razionalizzazione;
- di dare mandato al dirigente del Settore Presidenza per quanto attiene:
  - la comunicazione dell'esito della ricognizione di cui alla presente deliberazione al Ministero dell'Economia e delle Finanze – Dipartimento del Tesoro, tramite specifico applicativo Partecipazioni al Portale Tesoro – <https://portalesoromef.gov.it> ai sensi dell'articolo 17, D.L. n. 90/2014, e s.m.i., con le modalità ex D.M. 25 gennaio 2015 e s.m.i.;
  - l'invio di copia della presente deliberazione alla competente Sezione regionale di controllo della Corte dei conti, ai sensi dell'art. 20, 3° comma, del testo unico.

----- FINE TESTO -----

Si attesta la regolarità amministrativa, tecnica e contabile del presente atto.

Data - IL DIRIGENTE

(Dott. Iacopo Avegno)

Data - IL VICE DIRETTORE GENERALE PRESIDENZA E  
INFORMATICA

(Dott. Iacopo Avegno)

Data - IL RESPONSABILE DEL PROCEDIMENTO

(Dott. Emanuele Cambiaso)

Data - IL SEGRETARIO

28/12/2018 (Dott. Roberta Rossi)

**ATTO**

AUTENTICAZIONE COPIE

CODICE PRATICA

ART20TU

PAGINA : 14

COD. ATTO : DELIBERAZIONE

SCHEMA N..... NP/33168  
DEL PROT. ANNO ..... 2018



**REGIONE LIGURIA - Giunta Regionale**

Segreteria Generale  
Presidenza - Settore

**N. 1198**

IN DATA : 28/12/2018

**OGGETTO** : RAZIONALIZZAZIONE ANNUALE PARTECIPAZIONI SOCIETARIE DIRETTE ED INDIRECTE AI SENSI DELL'ARTICOLO 20 DEL D.LGS. 19 AGOSTO 2016 N. 175, COME MODIFICATO DAL D.LGS. 16 GIUGNO 2017 N. 100 - RICOGNIZIONE PARTECIPAZIONI POSSEDUTE AL 31 DICEMBRE 2017.

**DOCUMENTI ALLEGATI COSTITUITI DAL NUMERO DI PAGINE A FIANCO DI CIASCUNO INDICATE**

**PER UN TOTALE COMPLESSIVO DI PAGINE N. 42**

----- FINE TESTO -----

Data - IL RESPONSABILE DEL PROCEDIMENTO

(Dott. Emanuele Cambiaso)

<b>ALLEGATO ALL'ATTO</b>	<b>AUTENTICAZIONE COPIE</b>	<b>CODICE PRATICA :</b>
		ART20TU
<b>PAGINA : 1</b>	<b>COD. ATTO : DELIBERAZIONE</b>	

# REGIONE LIGURIA



**RAZIONALIZZAZIONE PERIODICA DELLE PARTECIPAZIONI SOCIETARIE AI SENSI DELL'ARTICOLO 20 DEL D.LGS. 19 AGOSTO 2016 N. 175, COME MODIFICATO DAL D.LGS. 16 GIUGNO 2017 N. 100 – RICOGNIZIONE PARTECIPAZIONI POSSEDUTE AL 31 DICEMBRE 2017 – INDIVIDUAZIONE AZIONI DI RAZIONALIZZAZIONE.**

**(AGGIORNAMENTO DEL PIANO DI RAZIONALIZZAZIONE EX-LEGE N. 190/2014 APPROVATO CON DGR n. 474 DEL 27 MARZO 2015)**

**DICEMBRE 2018**

## Indice

1. Partecipazioni societarie al 31 dicembre 2017	4
2. Revisione straordinaria delle partecipazioni (DGR n. 786 del 28 settembre 2017): esito attuazione azioni di razionalizzazione	5
3. Ricognizione delle partecipazioni societarie possedute direttamente o indirettamente al 31/12/2017: verifica dei parametri di cui all'art. 20 del D.Lgs. n. 175/2016	6
4. Esito della rilevazione al 31 dicembre 2017	10
5. Ricognizione delle partecipazioni societarie possedute a dicembre 2018	13
6. Schede di dettaglio delle società partecipate	14
<u>Partecipazioni societarie dirette:</u>	
- Finanziaria Ligure per lo Sviluppo Economico - FI.L.S.E. S.p.A.	15
- Gruppo di Azione Locale delle Aree Rurali della Provincia della Spezia Società Cooperativa in liquidazione	16
- LIGURIA DIGITALE S.p.A.	17
- PONENTE CONGRESSI Soc. Cons. a r.l.	18
- SOCIETA' PER CORNIGLIANO S.p.A.	19
<u>Partecipazioni societarie indirette tramite la FI.L.S.E. S.p.A.:</u>	
- AREA 24 S.p.A.	20
- AZIENDA AGRICOLA DIMOSTRATIVA S.r.l.	21
- BANCA POPOLARE ETICA S.c.p.A.	22
- CAIRO REINDUSTRIA S.c.a.r.l. in liquidazione	23
- CENTRO AGROALIMENTARE LEVANTE LIGURE E LUNIGIANA S.r.l.	24
- CENTRO FIERISTICO DELLA SPEZIA S.r.l.	25
- Distretto Ligure delle Tecnologie Marine - D.L.T.M. S.c.r.l.	26
- FIERA DI GENOVA S.p.A. in liquidazione	27
- I.P.S. S.c.p.A. - Insediamenti Produttivi Savonesi	28
- I.R.E. S.p.A. - Infrastrutture Recupero Energia Agenzia Regionale Ligure	29
- LIGURCAPITAL S.p.A.	30
- LIGURIA PATRIMONIO S.r.l. a Socio Unico	31
- LIGURIA RICERCHE S.p.A. a Socio Unico	32
- PARCO TECNOLOGICO VAL BORMIDA S.r.l. a Socio Unico	33
- RETE FIDI LIGURIA S.Cons.p.A.	34
- SIIT S.c.p.A.	35
- S.P.E.I. S.r.l. in liquidazione	36
- Società regionale per l'Internazionalizzazione delle Imprese - LIGURIA INTERNATIONAL S.c.p.A.	37
- SPEDIA S.p.A. in liquidazione	38
- SVILUPPO GENOVA S.p.A.	39
<u>Partecipazioni societarie indirette tramite LIGURIA PATRIMONIO S.r.l.:</u>	
- ACAM S.p.A.	40
<u>Partecipazioni societarie indirette tramite LIGURICAPITAL S.p.A.</u>	
	41

## 1. Partecipazioni societarie al 31 dicembre 2017

L'articolo 26, comma 11, del D. Lgs. 19 agosto 2016 n. 175 "Testo unico in materia di società a partecipazione pubblica", emanato in attuazione dell'articolo 18 della legge 7 agosto 2015 n. 124, come modificato dal D. Lgs. 16 giugno 2017, n. 100 stabilisce che le amministrazioni pubbliche procedono alla razionalizzazione periodica delle partecipazioni societarie prevista dall'articolo 20 a decorrere dal 2018, con riferimento alla situazione al 31 dicembre 2017. Il seguente diagramma evidenzia le partecipazioni societarie della Regione Liguria al 31 dicembre 2017:

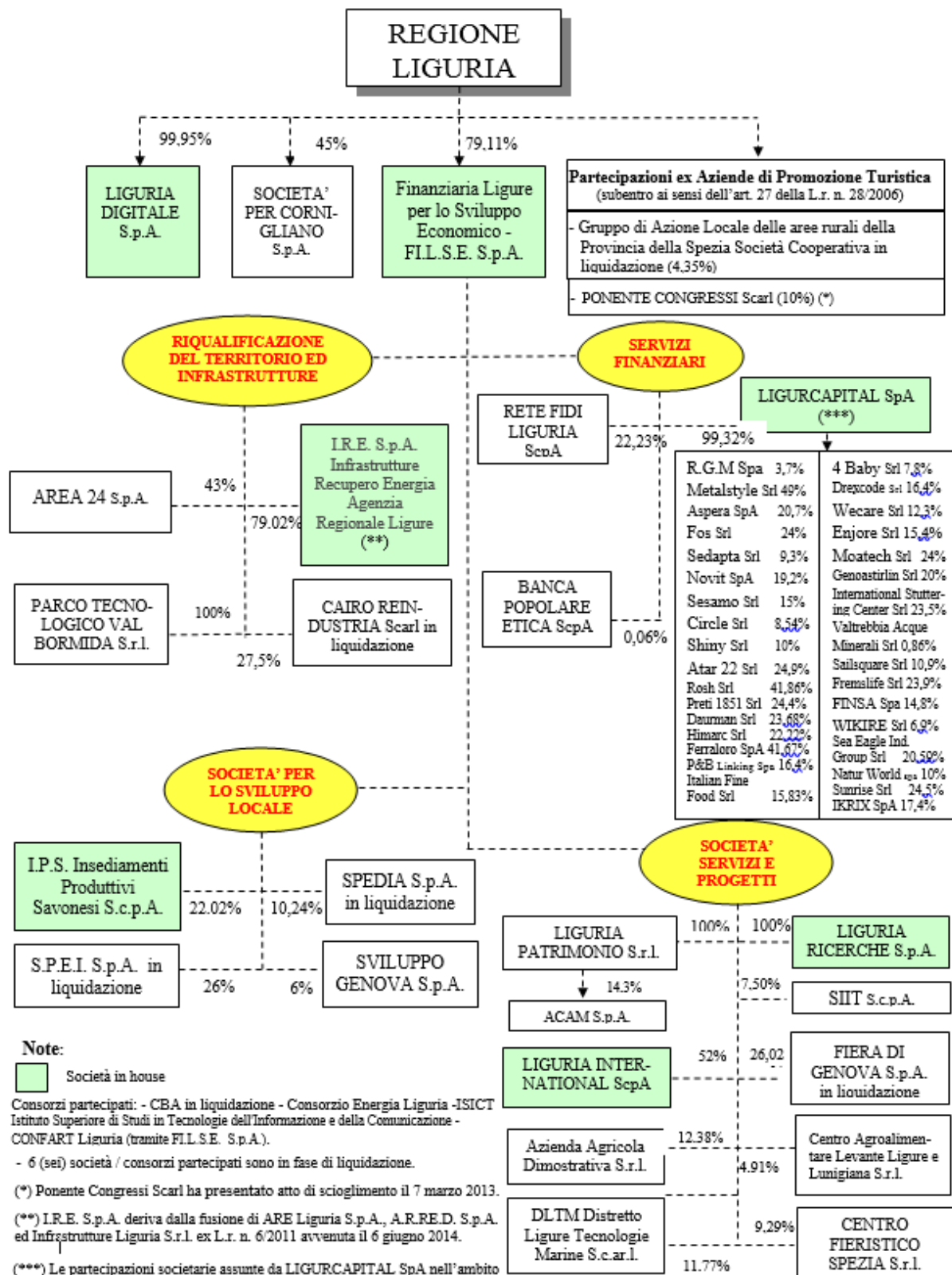

### Note:

  Società in house

Consorzi partecipati: - CBA in liquidazione - Consorzio Energia Liguria - ISICT Istituto Superiore di Studi in Tecnologie dell'Informazione e della Comunicazione - CONFART Liguria (tramite FIL.S.E. S.p.A.).

- 6 (sei) società / consorzi partecipati sono in fase di liquidazione.

(\*) Ponente Congressi Scarl ha presentato atto di scioglimento il 7 marzo 2013.

(\*\*) I.R.E. S.p.A. deriva dalla fusione di ARE Liguria S.p.A., A.R.RE.D. S.p.A. ed Infrastrutture Liguria S.r.l. ex L.r. n. 6/2011 avvenuta il 6 giugno 2014.

(\*\*\*) Le partecipazioni societarie assunte da LIGURCAPITAL SpA nell'ambito dell'attività istituzionale di capitalizzazione delle piccole/medie imprese liguri sono temporanee.

## 2. Revisione straordinaria partecipazioni (DGR n. 786/2017): esito attuazione azioni di razionalizzazione.

La revisione straordinaria delle partecipazioni societarie ex-art. 24 del D. Lgs. n. 175/2016, approvata con la DGR n. 786 del 28 settembre 2017, ha individuato le società da mantenere senza interventi e quelle oggetto di azioni di razionalizzazione (contenimento dei costi, cessione/alienazione quote, liquidazione, fusione/incorporazione). E' stata prevista la cessione di sei partecipazioni (Ponente Congressi S.c.ar.l., Azienda Agricola Dimostrativa S.r.l., Banca Popolare Etica S.c.p.a., Centro Agroalimentare Levante ligure e Lunigiana S.r.l., Centro Fieristico della Spezia S.r.l. e Sviluppo Genova S.p.a.), da attuare entro settembre 2018, il contenimento dei costi di cinque società (Area 24 S.p.A., Distretto Ligure delle Tecnologie Marine - D.L.T.M. S.c.r.l., Liguria Patrimonio S.r.l., Parco Tecnologico Valbormida S.r.l. e SIIT S.c.p.a.), nonché la fusione di I.P.S. S.c.p.a. in I.R.E. S.p.a., in attuazione della L.r. n. 33/2016. Le previste azioni di razionalizzazione sono state così schematizzate:

<b>05. AZIONI DI RAZIONALIZZAZIONE</b>					
05.05. Riepilogo					
Azione di razionalizzazione	Progressivo	Denominazione società	% Quota di partecipazione	Tempi di realizzazione degli interventi	Risparmi attesi (importo)
Contenimento dei costi	Ind_1	AREA 24 SpA	34,02%	Riduzione numero amministratori entro l'approvazione del bilancio dell'esercizio 2017. Razionalizzazione dei costi di esercizio come previsto dal piano industriale 2017-2016 approvato dal C.d.A. della società il 9 giugno 2017	157.163 euro nel 2017 e 307.163 euro nel 2018
	Ind_8	Distretto Ligure delle Tecnologie Marine - D.L.T.M. S.c.r.l.	8,79%	entro giugno 2018 revisione della governance societaria ed approvazione del piano industriale	da definire nel piano industriale e dalla revisione della governance.
	Ind_14	LIGURIA PATRIMONIO Srl	79,11%	entro il 2019	10.000 euro nel 2017, 25.000 euro nel 2018 e 40.000 nel 2019
	Ind_16	PARCO TECNOLOGICO VALBORMIDA SRL	79,11%	entro settembre 2018	Il Piano di risanamento industriale consentirà di ridurre le perdite conseguite nel corso degli ultimi esercizi dalla Società afferenti le spese di gestione, con esclusione della quota imputabile agli ammortamenti di competenza annua, attraverso un previsto incremento dei ricavi.
	Ind_19	SIIT ScpA	5,93%	entro rinnovo organo amministrativo rinnovo della governance societarie: entro giugno 2018 approvazione del piano industriale	da definire nel piano industriale. nessun risparmio dalla revisione della governance stante l'assenza di compensi per gli amministratori
Cessione/Alienazione quote	Dir_4	PONENTE CONGRESSI Soc. Cons. a r.l.	10,00%	entro settembre 2018	0
	Ind_3	AZIENDA AGRICOLA DIMOSTRATIVA Srl	9,79%	entro settembre 2018	0
	Ind_4	BANCA POPOLARE ETICA ScpA	0,05%	entro settembre 2018	0
	Ind_6	CENTRO AGROALIMENTARE LEVANTE LIGURE E LUNIGIANA Srl	3,88%	entro settembre 2018	0
	Ind_7	CENTRO FIERISTICO DELLA SPEZIA Srl	7,35%	entro settembre 2018	0
	Ind_22	SVILUPPO GENOVA S.p.A.	4,75%	entro settembre 2018	0
Liquidazione	Ind_2	ATPL LIGURIA SpA	31,64%	entro dicembre 2017 [lo scioglimento e la messa in liquidazione è stato deliberato il 24/10/2016]	145 mila euro rispetto ai costi della produzione del 2015 [gli oneri di liquidazione saranno per la maggior parte coperti dal Fondo Rischi e Oneri di Liquidazione, accantonato nell'esercizio 2016 per euro 63.060].
Fusione/Incorporazione	Ind_9	FIDICOM LIGURIA Scarl	2,52%	1 gennaio 2017 [incorporata in Rete Fidi Liguria]	34.632 euro (compensi organi sociali)
	Ind_11	I.P.S. ScpA - Insedimenti Produttivi Savonesi	8,79%	progetto di incorporazione della società in I.R.E. SpA	43.142 euro nel 2017, 121.275 euro nel 2017 e nel 2018
	Ind_24	RI.GENOVA Srl	18,36%	dicembre 2016. [Atto di scissione del 23/12/2016 con attribuzione patrimonio ad I.R.E. SpA ed SPIM SpA]	31.120 euro (compensi organi sociali)



Le società da mantenere senza interventi di razionalizzazione sono tre partecipate dirette (FI.L.S.E. S.p.A., Liguria Digitale S.p.A. e Società per Cornigliano S.p.A.) e trentatré indirette: I.R.E. S.p.A., Ligurcapital S.p.A., Liguria Ricerche S.p.A., Liguria International S.c.p.A., Rete Fidi Liguria ScpA, partecipate dalla FI.L.S.E. S.p.A., le ventisette piccole e medie imprese partecipate da Ligurcapital S.p.A., nonché Acam S.p.A., partecipata da Liguria Patrimonio S.r.l.. La DGR riporta il seguente schema:

Partecipazioni societarie	N.	Mantenimento senza interventi	Azioni di razionalizzazione	Partecipazioni in società già in liquidazione
dirette	5	3	1	1
indirette tramite:				
- Filse S.p.A.	22	5	13	4
- Liguria Patrimonio Srl	1	1	-	-
- IRE S.p.A.	1	-	1	-
- Ligurcapital S.p.A.	27	27	-	-
Totale indirette	51	33	14	4
Totale partecipazioni	56	36	15	5

L'esito dell'attuazione delle previste misure di razionalizzazione nel corso dell'anno 2018 è stato indicato nella deliberazione del Consiglio regionale n. 28 del 21 dicembre 2018 ad oggetto "Nota di aggiornamento al Documento di Economia e Finanza regionale 2019-2021" ed è stato comunicato al Ministero dell'Economia e delle Finanze – Dipartimento del Tesoro, nello specifico portale <https://portaletesoro.mef.gov.it>, come da avviso del 16 novembre 2018. La citata DCR n. 28/2018, infatti, riporta:

- l'avvenuta attivazione delle procedure per la dismissione delle partecipazioni e la richiesta di liquidazione in denaro delle quote delle seguenti società:
  - Ponente Congressi S.c.ar.l.;
  - Azienda Agricola Dimostrativa S.r.l.;
  - Centro Agroalimentare Levante Ligure e Lunigiana S.r.l.;
  - Banca Popolare Etica S.c.p.A.;
 in base ai criteri stabiliti all'art. 2437 ter, 2° comma, secondo il procedimento di cui all'art. 2437 quater del codice civile;
- lo scioglimento e la messa in liquidazione del Centro Fieristico della Spezia S.r.l. e di Area 24 S.p.A., deliberato rispettivamente il 27 ed il 29 giugno 2018;
- l'attuazione delle misure di contenimento dei costi di:
  - Liguria Patrimonio S.r.l., attraverso una riduzione dell'importo del contratto di servizi aziendali svolti dalla FI.L.S.E. S.p.A. nonché attraverso la cessione progressiva degli immobili di proprietà;
  - Parco Tecnologico Val Bormida S.r.l., a seguito dell'accesso agli ammortizzatori sociali per il personale della società;
  - Distretto Ligure delle Tecnologie Marine – D.L.T.M. S.c.ar.l., attraverso la revisione della governace, con la riduzione del numero degli amministratori.

### **3. Ricognizione delle partecipazioni societarie possedute direttamente o indirettamente al 31/12/2017: verifica parametri di cui all'art. 20 del D.Lgs. n. 175/2016**

La seguente ricognizione delle partecipazioni societarie regionali al 31 dicembre 2017 evidenzia le informazioni necessarie ai fini dell'individuazione delle società che devono essere oggetto di interventi di razionalizzazione in base alle disposizioni del testo unico sulle società a partecipazione pubblica

nonché i dati richiesti dal Ministero dell'Economia e delle Finanze – Dipartimento del Tesoro che, a tal proposito, ha predisposto specifiche linee guida condivise con la Corte dei Conti.

Le seguenti tabelle espongono i dati relativi alle partecipazioni societarie regionali:

- 1) partecipazioni non riconducibili ad alcuna delle categorie di cui all'articolo 4 del testo unico;
- 2) partecipazioni che non soddisfano i requisiti di cui all'articolo 5, commi 1 e 2, in merito al perseguimento delle finalità istituzionali dell'ente, di cui all'articolo 4, comma 1 del testo unico, anche sul piano della convenienza economica e della sostenibilità finanziaria ed in considerazione della possibilità di gestione diretta od esternalizzata del servizio affidato, nonché della compatibilità della scelta con i principi di efficienza, di efficacia e di economicità dell'azione amministrativa;
- 3) condizioni previste dall'articolo 20, comma 2, del testo unico:
  - a) partecipazioni societarie che non rientrino in alcuna delle categorie delle due precedenti;
  - b) società che risultano prive di dipendenti o abbiano un numero di amministratori superiore a quello dei dipendenti;
  - c) partecipazioni in società che svolgono attività analoghe o simili a quelle svolte da altre società partecipate o da enti pubblici strumentali;
  - d) partecipazioni in società che, nel triennio precedente, abbiano conseguito un fatturato medio non superiore a un milione di euro, soglia ridotta a cinquecentomila euro, fino all'adozione dei piani di razionalizzazione riferiti al 31 dicembre 2019 (art. 26, comma 12-quinquies);
  - e) partecipazioni in società diverse da quelle costituite per la gestione di un servizio d'interesse generale che abbiano prodotto un risultato negativo per quattro dei cinque esercizi precedenti, tenuto conto che per le società di cui all'articolo 4, comma 7 del testo unico, ai fini della prima applicazione del criterio in esame, si considerano i risultati dei cinque esercizi successivi all'entrata in vigore del D.Lgs. n. 100/2017;
  - f) necessità di contenimento dei costi di funzionamento;
  - g) necessità di aggregazione di società aventi ad oggetto le attività consentite all'articolo 4 del testo unico;

Le partecipazioni dirette sono indicate nella seguente tabella:

Denominazione società	Anno di costituzione	% Quota di partecipazione	Attività svolta	Capitale sociale	Patrimonio netto 31/12/2017	Fatturato medio 2015-2017	N° medio dipendenti 2017	Partecipazione di controllo	Società in house
Finanziaria Ligure per lo Sviluppo Economico - F.L.L.S.E. S.p.A.	1975	79,11%	1) Creazione e potenziamento di aree idonee agli insediamenti produttivi o altre iniziative imprenditoriali; 2) Attuazione interventi a favore delle unità produttive di minori dimensioni operanti nel territorio della regione; 3) Prestazione di assistenza finanziaria mirata allo sviluppo economico delle imprese di minori dimensioni; 4) Promozione, realizzazione e gestione di infrastrutture di interesse regionale; 5) Incentivazione di iniziative di interesse regionale aventi carattere promozionale di altre attività di sviluppo economico; 6) Gestione di fondi di istituti con legge statale o regionale o derivanti dall'applicazione di programmi dell'Unione Europea; 7) Realizzazione e gestione di programmi, progetti e servizi pubblici.	24.700.566	28.571.918	8.600.221	68	SI	SI
LIGURIA DIGITALE S.p.A.	1988	99,95%	Produzione servizi di interesse generale ex L.r. 42/2006 implementando servizi di natura pubblica per la P.A. e la collettività ligure; Realizzazione e messa a disposizione di un sistema integrato di servizi informatici ed informatici e la diffusione di una cultura dell'informazione; supporto alla programmazione assistenza tecnica e consulenza per lo sviluppo della società dell'informazione in Liguria e sulle soluzioni ICT per il sistema pubblico ligure, nonché di promozione dell'innovazione ICT.	2.582.500	10.919.041	41.750.339	420	SI	SI
SOCIETA' PER CORNIGLIANO S.p.A.	2003	45,00%	Esecuzione degli interventi di risanamento ambientale, infrastrutturazione, razionalizzazione e valorizzazione delle aree occupate dallo stabilimento dell'ILVA di Genova Cornigliano per consentire insediamenti socio produttivi strategici di rilevante interesse regionale, ambientalmente compatibili.	11.975.277	13.583.481	5.393.452	4	NO	NO
PONENTE CONGRESSI Soc. Cons. a r.l.	2003	10,00%	Società inattiva Oggetto sociale: Promozione potenzialità turistiche con particolare riferimento allo svolgimento di congressi, eventi, manifestazioni, fiere da svolgersi nella provincia di Savona, favorendo e realizzando ogni attività idonea a tal fine.	13.000	12.870	0	0	NO	NO
GRUPPO DI AZIONE LOCALE DELLE AREE RURALI DELLA PROVINCIA DELLA SPEZIA SOCIETA' COOPERATIVA IN LIQUIDAZIONE	1997	4,35%	Società in liquidazione coatta amministrativa. Oggetto sociale: Programmazione, realizzazione gestione degli interventi previsti dal Piano di Sviluppo Locale finanziato dal Programma Leader Plus. Lo scioglimento e la messa in liquidazione della società è stato deliberato il 17 dicembre 2010 mentre con D.M. M.L.S.E. del 1 ottobre 2015 la società è posta in liquidazione coatta amministrativa.	2.823	n.d. (-181.454 al 31/12/2013)	0	0	NO	NO

Le partecipazioni societarie della Finanziaria Ligure per lo Sviluppo Economico - FI.LS.E. S.p.A. sono di seguito indicate:

Denominazione società	Anno di costituzione	% Quota di partecipazione	% Quota di partecipazione indiretta Amministrazione	Attività svolta	Capitale sociale	Patrimonio netto 31/12/2017	Fatturato medio 2015-2017	N° medio dipendenti 2017	Partecipazione di controllo	Società in house
AREA 24 S.p.A.	2002	43,00%	34,0%	gestione interventi riuso sedimi ed immobili dell'ex ferrovia che attraversa i Comuni di San Lorenzo al Mare, Costarainera, Cipressa, Santo Stefano al Mare, Riva Ligure, Arma Taggia Sanremo, Ospedaletti	500.000	-3.390.090	1.883.133	3	NO	NO
AZIENDA AGRICOLA DIMOSTRATIVA S.r.l.	1975	12,38%	9,8%	attività agrovivaistica e commerciale di promozione del comparto agricolo provinciale, di formazione e divulgazione, attività agntruristica	844.650	849.594	555.085	8	NO	NO
BANCA POPOLARE ETICA S.c.p.A.	1998	0,06%	0,0%	Attività bancaria e con il risparmio raccolto finanziamento di organizzazioni che operano in quattro settori specifici: cooperazione sociale, cooperazione internazionale, cultura e tutela ambientale	65.335.568	94.685.952	43.061.795	259	NO	NO
CAIRO REINDUSTRIA S.c.a.r.l. in liquidazione	1994	27,50%	21,8%	promozione, coordinamento e attuazione di iniziative funzionali al rilancio produttivo o occupazionale delle aree a destinazione produttiva dello stabilimento Enichem di San Giuseppe di Cairo	145.693	233.806	883	0	NO	NO
CENTRO AGROALIMENTARE LEVANTE LIGURE E LUNIGIANA S.r.l.	2004	4,91%	3,9%	gestione del servizio pubblico di mercato ortofrutticolo all'ingrosso	1.321.140	1.466.517	1.039.798	3	NO	NO
CENTRO FIERISTICO DELLA SPEZIA S.r.l.	2002	9,29%	7,3%	promozione, diffusione e commercializzazione dei prodotti dell'agricoltura e dell'artigianato della provincia della Spezia. Promozione delle attività commerciali e di servizio mediante l'organizzazione e la partecipazione a fiere mostre ed esposizioni sul territorio nazionale ed internazionale	5.382.500	3.479.423	28.362	0	NO	NO
Distretto Ligure delle Tecnologie Marine - D.L.T.M. S.c.r.l.	2009	11,7%	9,3%	gestione distretto Tecnologie Marine come da Accordo di Programma Quadro tra Regione, MIUR e MISE	1.140.000	1.067.569	1.023.038	9	NO	NO
FIERA DI GENOVA S.p.A. in liquidazione	2003	26,02%	20,6%	organizzazione e gestione fiere ed eventi di carattere nazionale ed internazionale	18.939.371	2.908.955	4.217.897	18	NO	NO
I.P.S. S.c.p.A. - Insedimenti Produttivi Savonesi	1982	22,02%	17,4%	promozione e realizzazione programmi di sviluppo economico	486.486	126.701	1.506.493	10	NO	SI
I.R.E. S.p.A - Infrastrutture Recupero Energia Agenzia Regionale Ligure	2014	79,02%	62,5%	infrastrutture, edilizia sanitaria e riqualificazione ambientale, edilizia residenziale sociale, pianificazione e certificazione energetica, progetti europei	372.972	1.023.103	4.635.750	34	SI	SI
LIGURCAPITAL S.p.A.	1989	99,32%	78,6%	assunzione di partecipazioni temporanee e di minoranza in PMI liguri ed erogazione di finanziamenti per contribuire alla realizzazione di programmi di sviluppo.	9.790.222	9.794.213	1.224.489	6	SI	SI
LIGURIA PATRIMONIO S.r.l. a Socio Unico	2010	100,00%	79,1%	la società opera nel settore immobiliare ed ha per oggetto la locazione, l'affitto e la gestione, nonché l'acquisto, la vendita, la costruzione la ristrutturazione e l'amministrazione di immobili.	2.410.000	2.482.581	2.601.195	0	SI	NO
LIGURIA RICERCHE S.p.A. a Socio Unico	2000	100,00%	79,1%	attività di assistenza tecnica alla progettazione, gestione e monitoraggio di programmi e progetti cofinanziati dall'UE e dallo Stato. Attività di ricerca sullo stato e sulle tendenze strutturali e congiunturali dell'economia e della realtà sociale a supporto dell'attività di programmazione generale e di settore	150.000	213.579	2.139.068	33	SI	SI
PARCO TECNOLOGICO VAL BORMIDA S.r.l. a Socio Unico	2009	100,00%	79,1%	la società opera nei settori delle energie rinnovabili, del risparmio e dell'efficienza energetica, della chimica e dell'ambiente in generale.	7.773.375	6.780.616	130.681	4	SI	NO
RETE FIDI LIGURIA S.Cons.p.A.	1974	22,23%	17,6%	supporta, con la propria garanzia, la richiesta di finanziamento della piccola media impresa. La garanzia sostiene le imprese nell'accesso ai capitali necessari per la loro crescita	15.873.860	18.226.643	2.847.478	20	NO	NO
S.P.E.I. S.r.l. in liquidazione	2001	26,00%	20,6%	promozione, coordinamento e gestione di attività dirette a sostenere e favorire lo sviluppo economico e produttivo dell'imperiese	100.000	10.906	694	0	NO	NO
SIIT S.c.p.A.	2005	7,50%	5,9%	gestione distretto Sistemi Intelligenti Integrati Tecnologie come definito nell'Accordo di Programma Quadro con il MIUR	600.000	619.234	268.385	3	NO	NO
Società regionale per l'Internazionalizzazione delle Imprese - LIGURIA INTERNATIONAL S.c.p.A	2002	52,00%	41,1%	attuazione delle politiche regionali in tema di internazionalizzazione e di coordinamento delle iniziative progettate dagli attori del sistema economico locale	120.000	293.733	1.751.023	7	SI	SI
SPEDIA S.p.A. in liquidazione	1987	10,24%	8,1%	promozione sviluppo spezia attraverso promozione e coordinamento di iniziative per sostenere l'occupazione ed il processo di sviluppo dell'area.	2.413.762	4.810.057	118.989	0	NO	NO
SVILUPPO GENOVA S.p.A.	1997	6,00%	4,7%	valorizzazione del territorio attraverso la gestione di processi di trasformazione e di rigenerazione e la creazione di nuove opportunità di investimento. Realizzazione opere di bonifica, infrastrutturazione ed urbanizzazione delle aree ed attraverso le operazioni di marketing territoriale	5.164.500	4.325.214	13.360.680	24	NO	NO

mentre Liguria Patrimonio S.r.l. detiene la seguente partecipazione:

Denominazione società	Anno di costituzione	% Quota di partecipazione	% Quota di partecipazione indiretta Amministrazione	Attività svolta	Capitale sociale	Patrimonio netto 31/12/2017	Fatturato medio 2015-2017	N° medio dipendenti 2017	Partecipazione di controllo	Società in house
ACAM S.p.A.	1976	14,37%	11,4%	ACAM S.p.A. è la holding del Gruppo ACAM di La spezia, che gestisce i seguenti servizi • Ciclo Integrato dell'acqua • Ciclo integrato dei rifiuti • Gestione calore, produzione di energia da fonti rinnovabili.	27.819.860	52.144.535	22.057.095	109	NO	NO

Le condizioni di cui all'articolo 20 del D. Lgs. n. 175/2016 sono schematizzate nella seguente tabella che riporta i dati per ciascuna società partecipata:

## REGIONE LIGURIA

SEGRETERIA GENERALE  
VICE DIREZIONE GENERALE PRESIDENZA ED INFORMATICA  
SETTORE PRESIDENZA

## ART. 20 D.LGS. N. 175/2016 - RAZIONALIZZAZIONE PERIODICA DELLE PARTECIPAZIONI PUBBLICHE - DICEMBRE 2018

Società	Quota di partecipazione RL/FILSE/LP 31 dic 2017	RIENTRANTI CATEGORIE ART. 4 TUSP art. 20 lett a)	N. AMM.RI > N. DIP art. 20 lett b)			ATTIVITA' ANALOGHE O SIMILARI art. 20 lett c)	FATTURATO art. 20 lett d)				FATTURATO MEDIO NON SUPERIORE A € 500.000	Risultato esercizio art. 20 lett. e)					4 ESERCIZI IN PERDITA SU 5	Necessità contenimento costi di funzionamento art. 2 lett f)	Necessità aggregazione società art. 20 lett g)
			N. AMM.RI / LIQ.RI	N. DIP	AMM.RI > N. DIP		2015	2016	2017	media 2015-2017		2013	2014	2015	2016	2017			
FIL.S.E. SpA	79,11%	All. A TUSP	5	68	NO		10.618.568	7.042.198	8.139.897	8.600.221	NO	20.254	46.140	-3.047.006	11.931	42.597	NO		
LIGURIA DIGITALE SpA	99,95%	art. 4 c. 2 lett a), d) ed e)	1	420	NO		42.146.093	41.901.689	41.203.236	41.750.339	NO	20.833	362.233	54.454	131.889	175.178	NO		
SOCIETA' PER CORNIGLIANO SpA	45,00%	art. 4 c. 2 lett b)	5	4	SI		8.983.620	5.164.193	2.032.542	5.393.452	NO	-881.501	176.077	79.659	63.788	13.055	NO		
PONENTE CONGRESSI Scarl	10,00%	art. 4 c. 7	6	0	SI		-	-	-	-	SI	-1.619	-558	-568	-558	-558	SI		
GAL AREE RURALI SPEZIA S.Coop.va in liquidazione (dal 4/12/2014)	4,35%		2	0			-	-	-	-	SI	-8.095	n.d.	n.d.	n.d.	n.d.			
AREA 24 S.p.A.	43,00%	All. A TUSP	3	3	NO		2.742.571	1.573.908	1.332.919	1.883.133	NO	-1.074.462	-1.382.532	11.669	-3.073.627	-4.825.323	SI		
AZIENZA AGRICOLA DIMOSTRATIVA S.r.l.	12,38%	art. 4 c. 2 lett a)	1	8	NO		610.974	540.042	514.239	555.085	NO	-9.983	-68.413	-4.855	95	-88.501	SI		
BANCA POPOLARE ETICA S.c.r.l.	0,06%	art. 4 c. 2 lett a) art. 4 c. 9 ter	13	259	NO		41.812.061	42.492.352	44.880.972	43.061.795	NO	1.327.789	3.187.558	758.049	4.317.890	2.273.208	NO		
CAIRO REINDUSTRIA Scarl in liquidazione (dal 21/4/2010)	27,50%	art. 4 c. 2 lett a)	1	0			2.149	1	500	883	SI	-54.384	-81.678	-37.062	-42.050	-24.489	SI		
CENTRO AGROALIMENTARE LEVANTE LIGURE E LUNIGIANA S.r.l.	4,91%	art. 4 c. 2 lett a)	1	3	NO		929.583	925.337	1.264.473	1.039.798	NO	9.500	-95.391	14.543	44.769	38.548	NO		
CENTRO FIERISTICO DELLA SPEZIA S.r.l.	9,29%	art. 4 c. 7	3	0	SI		42.725	21.359	21.001	28.362	SI	-163.089	-216.314	-200.927	-185.007	-164.654	SI		
DLTM - Distretto Ligure delle Tecnologie Marine S.c.ar.l.	11,7%	art. 4 c. 2 lett a)	17	9	SI		1.106.543	1.159.758	802.812	1.023.038	NO	-66.352	2.562	-15.550	20.456	-3.231	NO		
FIERA GENOVA S.p.A. in liquidazione	26,02%	art. 4 c. 7	1	18	NO		4.717.779	4.133.245	3.802.666	4.217.897	NO	-9.027.364	39.388	-10.800.776	-1.381.727	-323.454	SI	SI	SI
Intrastrutture Recupero Energia Agenzia Regionale Ligure - I.R.E S.p.A.	79,02%	All. A TUSP	1	34	NO		3.983.772	5.168.629	4.754.849	4.635.750	NO		1.255	12.830	6.918	14.377	NO		
I.P.S. S.c.p.A. Insedimenti Produttivi Savonesi	22,02%	All. A TUSP	5	10	NO	SI	1.253.382	1.096.703	2.169.394	1.506.493	NO	49.717	-353.597	-310.444	-218.110	-223.402	SI	SI	SI
LIGURCAPITAL S.p.A.	99,32%	All. A TUSP	5	6	NO		1.308.942	1.371.134	993.392	1.224.489	NO	11.399	5.539	30.127	20.472	37.465	NO		
LIGURIA PATRIMONIO S.r.l.	100,00%	All. A TUSP	1	0	SI		982.989	984.716	5.835.881	2.601.195	NO	28.382	-1.457.155	-102.058	-53.717	10.274	NO		
LIGURIA RICERCHE S.p.A.	100,00%	All. A TUSP	3	33	NO		1.890.565	2.271.047	2.255.591	2.139.068	NO	1.230	1.285	1.256	2.325	37.995	NO		
PARCO TECNOLOGICO VALBORMIDA S.r.l.	100,00%	All. A TUSP	1	4	NO		71.421	140.224	180.397	130.681	SI	-687.860	-2.481.537	-405.351	-472.339	-340.069	SI	SI	
RETE FIDI LIGURIA S.Cons. p.A.	22,23%	All. A TUSP	13	20	NO		3.408.748	2.760.642	2.373.044	2.847.478	NO	-5.132.095	-3.253.700	1.284.160	1.451.369	277.996	NO		
SIIT S.c.p.A.	7,50%	art. 4 c. 2 lett a)	19	3	SI		219.671	351.634	233.851	268.385	SI	728	2.594	4.550	2.288	2.644	NO		
Società per la Promozione dello Sviluppo Economico dell'Imperiese - SPEI Srl in liquidazione (dal 19/4/2000)	26,00%	art. 4 c. 2 lett a)	1	0			-	2.081	-	694	SI	0	-498	0	0	0	NO		
Società Regionale della Liguria per l'internazionalizza- zione delle imprese -Liguria International S.c.p.A.	52,00%	All. A TUSP	5	7	NO		3.068.368	1.128.590	1.056.111	1.751.023	NO	462	714	-51.911	354	328	NO		
SPEDIA S.p.A. in liquidazione	10,24%	art. 4 c. 2 lett a)	1	1	NO		13.445	180.975	162.546	118.989	SI	-244.590	-64.281	151.863	-386.715	76.684	NO		
SVILUPPO GENOVA S.p.A.	6,00%	art. 4 c. 2 lett a)	1	24	NO	SI	21.164.732	8.682.740	10.234.568	13.360.680	NO	27.465	-79.182	3.787	41.294	86.456	NO		
ACAM S.p.A.	14,37%	art. 4 c. 2 lett a)	1	109	NO		22.700.437	22.251.232	21.219.616	22.057.095	NO	2.951.418	12.311.486	1.865.962	3.788.978	3.406.742	NO		

Le società a partecipazione regionale diretta o indiretta che rientrano nelle fattispecie definite dall'articolo 20, 2° comma, del D. Lgs. n. 175/2016, con conseguente necessità di interventi di razionalizzazione, sono le seguenti:

SOCIO	SOCIETA'	Partecip in società non rientranti categorie art. 4 art 20 c. 2 lett. a)	o società senza dipendenti n. dip. < amm.ri art 20 c. 2 lett. b)	Partecip in società x attività analoghe o similari art 20 c. 2 lett. c)	Fatturato < 500 k € art 20 c. 2 lett. d)	Perdita 4 anni su 5 art 20 c. 2 lett. e)	Necessità contenimento costi funzionamento art 20 c. 2 lett. f)	Necessità aggregazione società aventi oggetto attività consentite all'art. 4 art 20 c. 2 lett. g)
R E G I O N E	PONENTE CONGRESSI Scarl		0 < 6		0			
	SOCIETA' PER CORNIGLIANO S.p.A.		4 < 5					
F I L I S E S P A	AREA 24 S.p.A.	non applicabile ex-art. 26, c. 2 DLgs 175/2016					società costituita per la gestione di un servizio d'interesse generale	
	AZIENDA AGRICOLA DIMOSTRATIVA S.r.l.						società costituita per la gestione di un servizio d'interesse generale	
	CENTRO FIERISTICO DELLA SPEZIA S.r.l.		0		€ 28.362		non applicabile ex-art. 26, c.12 quater T.U.	
	Distretto Ligure delle Tecnologie Marine D.L.T.M. S.c.r.l.		9 < 17					
	I.P.S. S.c.p.A. - Insedimenti Produttivi Savonesi	non applicabile ex-art. 26, c. 2 DLgs 175/2016					società costituita per la gestione di un servizio d'interesse generale	art. 3 c 8 LR n. 33/2016
	LIGURIA PATRIMONIO S.r.l. a Socio Unico	non applicabile ex-art. 26, c. 2 DLgs 175/2016	0 < 1					
	PARCO TECNOLOGICO VAL BORMIDA S.r.l. a Socio Unico	non applicabile ex-art. 26, c. 2 DLgs 175/2016				€ 130.681	società costituita per la gestione di un servizio d'interesse generale	si
	SVILUPPO GENOVA S.p.A.				si			
	SIIT S.c.p.A.		3 < 19			€ 268.385		

#### 4. Esito della rilevazione al 31 dicembre 2017

##### Partecipazioni dirette

NOME PARTECIPATA	CODICE FISCALE PARTECIPATA	QUOTA DI PARTECIPAZIONE	ESITO DELLA RILEVAZIONE	NOTE
<b>Finanziaria Ligure per lo Sviluppo Economico - F.I.L.S.E. S.p.A.</b>	00616030102	79,11%	mantenimento senza interventi	
<b>GRUPPO DI AZIONE LOCALE DELLE AREE RURALI DELLA PROVINCIA DELLA SPEZIA SOCIETA' COOPERATIVA IN LIQUIDAZIONE</b>	01034220119	4,35%	razionalizzazione	in liquidazione dal 4/12/2014
<b>LIGURIA DIGITALE S.p.A.</b>	02994540108	99,95%	mantenimento senza interventi	
<b>PONENTE CONGRESSI Soc. Cons. a r.l.</b>	01352690091	10,00%	razionalizzazione	in liquidazione dal 21/12/2018
<b>SOCIETA' PER CORNIGLIANO S.p.A.</b>	01367680996	45,00%	mantenimento senza interventi	Il numero di amministratori è superiore al numero dei dipendenti, ma l'incarico è svolto a titolo gratuito.

Partecipazioni indirette detenute attraverso: (specificare la “tramite”).

Finanziaria Ligure per lo Sviluppo Economico – FI.L.S.E. S.p.A.

NOME PARTECIPATA	CODICE FISCALE PARTECIPATA	QUOTA DI PARTECIPAZIONE DETENUTA DALLA TRAMITE	ESITO DELLA RILEVAZIONE	NOTE
<b>AREA 24 S.p.A.</b>	01311790081	43,00%	razionalizzazione	in liquidazione dal 29/6/2018
<b>AZIENDA AGRICOLA DIMOSTRATIVA S.r.l.</b>	00148620115	12,38%	razionalizzazione	Richiesta liquidazione quote (6 luglio 2018)
<b>BANCA POPOLARE ETICA S.c.p.A.</b>	02622940233	0,06%	mantenimento senza interventi	
<b>CAIRO REINDUSTRIA S.c.a.r.l. in liquidazione</b>	03474720103	27,50%		in liquidazione dal 21/4/2010
<b>CENTRO AGROALIMENTARE LEVANTE LIGURE E LUNIGIANA S.r.l.</b>	01092320116	4,91%	razionalizzazione	Richiesta liquidazione quote (6 luglio 2018)
<b>CENTRO FIERISTICO DELLA SPEZIA S.r.l.</b>	01154720112	9,29%	razionalizzazione	in liquidazione dal 27/6/2018
<b>Distretto Ligure delle Tecnologie Marine - D.L.T.M. S.c.r.l.</b>	01303220113	11,7%	mantenimento senza interventi	
<b>FIERA DI GENOVA S.p.A. in liquidazione</b>	00540780103	26,02%		in liquidazione dal 31/3/2016
<b>I.P.S. S.c.p.A. - Insediamenti Produttivi Savonesi</b>	00668900095	22,02%	razionalizzazione	fusione in I.R.E. S.p.A. ex art. 3 L.r. 33/2016
<b>I.R.E. S.p.A. – Infrastrutture Recupero Energia Agenzia Regionale Ligure</b>	02264880994	79,02%	mantenimento senza interventi	
<b>LIGURCAPITAL S.p.A.</b>	03101050106	99,32%	mantenimento senza interventi	
<b>LIGURIA PATRIMONIO S.r.l. a Socio Unico</b>	02005190992	100,00%	mantenimento senza interventi	
<b>LIGURIA RICERCHE S.p.A. a Socio Unico</b>	03865860104	100,00%	mantenimento senza interventi	
<b>PARCO TECNOLOGICO VAL BORMIDA S.r.l. a Socio Unico</b>	01551730094	100,00%	razionalizzazione	
<b>RETE FIDI LIGURIA S.Cons.p.A.</b>	00598380103	22,23%	mantenimento senza interventi	
<b>SIIT S.c.p.A.</b>	01554410991	7,50%	razionalizzazione	(DGR n. 786/2017)
<b>S.P.E.I. S.r.l. in liquidazione</b>	01293530083	26,00%		in liquidazione dal 19/4/2010
<b>Società regionale per l'Internazionalizzazione delle Imprese - LIGURIA INTERNATIONAL S.c.p.A</b>	01307600997	52,00%	mantenimento senza interventi	
<b>SPEDIA S.p.A. in liquidazione</b>	00850410119	10,24%		in liquidazione dal 20/3/2014
<b>SVILUPPO GENOVA S.p.A.</b>	03669800108	6,00%	razionalizzazione	



**LIGURIA PATRIMONIO Srl a Socio Unico**

NOME PARTECIPATA	CODICE FISCALE PARTECIPATA	QUOTA DI PARTECIPAZIONE DETENUTA DALLA TRAMITE	ESITO DELLA RILEVAZIONE	NOTE
ACAM S.p.A.	00213810112	14,37%	mantenimento senza interventi	Incorporata in IREN S.p.A. dal 1/11/2018

**LIGURCAPITAL S.p.A.**

NOME PARTECIPATA	CODICE FISCALE PARTECIPATA	QUOTA DI PARTECIPAZIONE DETENUTA DALLA TRAMITE	ESITO DELLA RILEVAZIONE	NOTE
4 BABY Srl	02050360995	7,85%	mantenimento senza interventi	
ASPERA S.p.A.	03688230105	20,72%	"	
ATAR 22 Srl	02204100990	24,96%	"	Cessione prev gen19
CIRCLE Srl	07869320965	8,54%	"	Spa da luglio 2018
DAURMAN SRL	02870040306	23,68%	"	
DREXCODE Srl	08397190961	16,30%	"	
ENJORE Srl	07451360726	15,43%	"	
FERRALORO SPA	01730820998	41,67%	"	Acquisita nel 2017
FINSA SPA	02221220995	14,81%	"	
FOS Srl	12851070156	24,00%	"	Ceduta 1/8/2018
FREMSLIFE SRL	02329170993	23,96%	"	
GENOASTIRLING Srl	06780080963	20,00%	"	
HIMARC SRL	02396760999	22,22%	"	
IKRIX S.p.A.	02225200993	17,47%	"	
INTERNATIONAL STUTTERING CENTRE Srl	09042260969	23,52%	"	
ITALIAN FINE FOOD SRL	09987460962	15,83%	"	Acquisita nel 2017
METALSTYLE Srl	02189190990	49,00%	"	
MOATECH Srl	01525250997	24,40%	"	
NATUR WORLD SpA	0941070964	10,00%	"	Acquisita nel 2017
NOVIT INNOVAZIONE E TECNOLOGIE S.p.A.	05396760968	19,23%	"	
P&B LINKING SpA	02401360991	16,44%	"	
PRETI 1851 SRL	02225000997	24,43%	"	Ceduta 4/10/18
R.G.M. S.p.A.	02817320100	3,71%	"	
ROSH SRL	08107660964	41,86%	"	
SAILSQUARE Srl	07860990964	10,97%	"	
SEA EAGLE IND. GROUP SRL	02393540998	20,59%	"	
SEDAPTA Srl	02210950990	9,34%	"	
SESAMO Srl	02044400998	15,00%	"	
SHINY Srl	01097330094	10,00%	"	
SUNRISE SRL	01408630091	24,50%	"	
VALTREBBIA ACQUE MINERALI Srl	01473470332	0,86%	"	
WECARE Srl	02310960998	12,35%	"	
WIKIRE SRL	08820060963	6,90%	"	



## 5. Ricognizione delle partecipazioni societarie possedute a dicembre 2018

La seguente rappresentazione grafica dell'attuale configurazione delle partecipazioni societarie regionali – dirette ed indirette, evidenzia:

- le mutate quote di partecipazione in Liguria Digitale S.p.A. ed I.R.E. S.p.A., a seguito delle cessioni per l'ingresso di due soci nella compagine azionaria della prima nonché dell'avvenuta sottoscrizione da parte della FI.L.S.E. S.p.A. dell'aumento di capitale previsto dall'art. 26 della L.r. 15/2018;
- lo scioglimento e la messa in liquidazione di tre società nel corso dell'anno 2018 (Area 24 S.p.A., Centro Fieristico della Spezia S.r.l. e Ponente Congressi Scarl);
- l'avvenuta incorporazione di ACAM S.p.A. in IREN S.p.A.;
- l'alienazione da parte di Ligurcapital S.p.A. di due partecipazioni societarie nell'anno 2018.

La seguente tabella quantifica le società oggetto di interventi di razionalizzazione evidenziando quelle in fase di liquidazione:

Partecipazioni societarie regionali	N.	Mantenimento senza interventi	Razionalizzazione	Società in fase di liquidazione
dirette	5	3		2
indirette tramite:				
- FI.L.S.E. S.p.A.	20	8	6	6
- Liguria Patrimonio S.r.l.	1	1	0	0
- Ligurcapital S.p.A.	31	31	0	0
Totale indirette	52	40	6	6
Totale	57	43	6	8

Le successive schede di dettaglio delle società partecipate forniscono le informazioni richieste dal Dipartimento del Tesoro del Ministero dell'Economia e delle Finanze, che dovranno essere successivamente inserite nello specifico portale <https://portaletesoro.mef.gov.it>.

Tali schede seguono in parte il formato della precedente ricognizione di cui alla DGR n. 1589/2010, omettendo i campi definiti nelle schede predisposte dal MEF qualora non siano valorizzati. Per le partecipazioni di Ligurcapital S.p.A. non vengono riportati i dati ai fini della verifica delle condizioni del testo unico, trattandosi di partecipazioni temporanee in piccole e medie imprese al fine di favorirne lo sviluppo, la cui alienazione non è ritenuta configurabile alla fattispecie della razionalizzazione, come già comunicato al Dipartimento del Tesoro del Ministero dell'Economia e delle Finanze con nota prot. n. PG/2018/2017351 del 31 luglio 2018.

# REGIONE LIGURIA

dicembre 2018

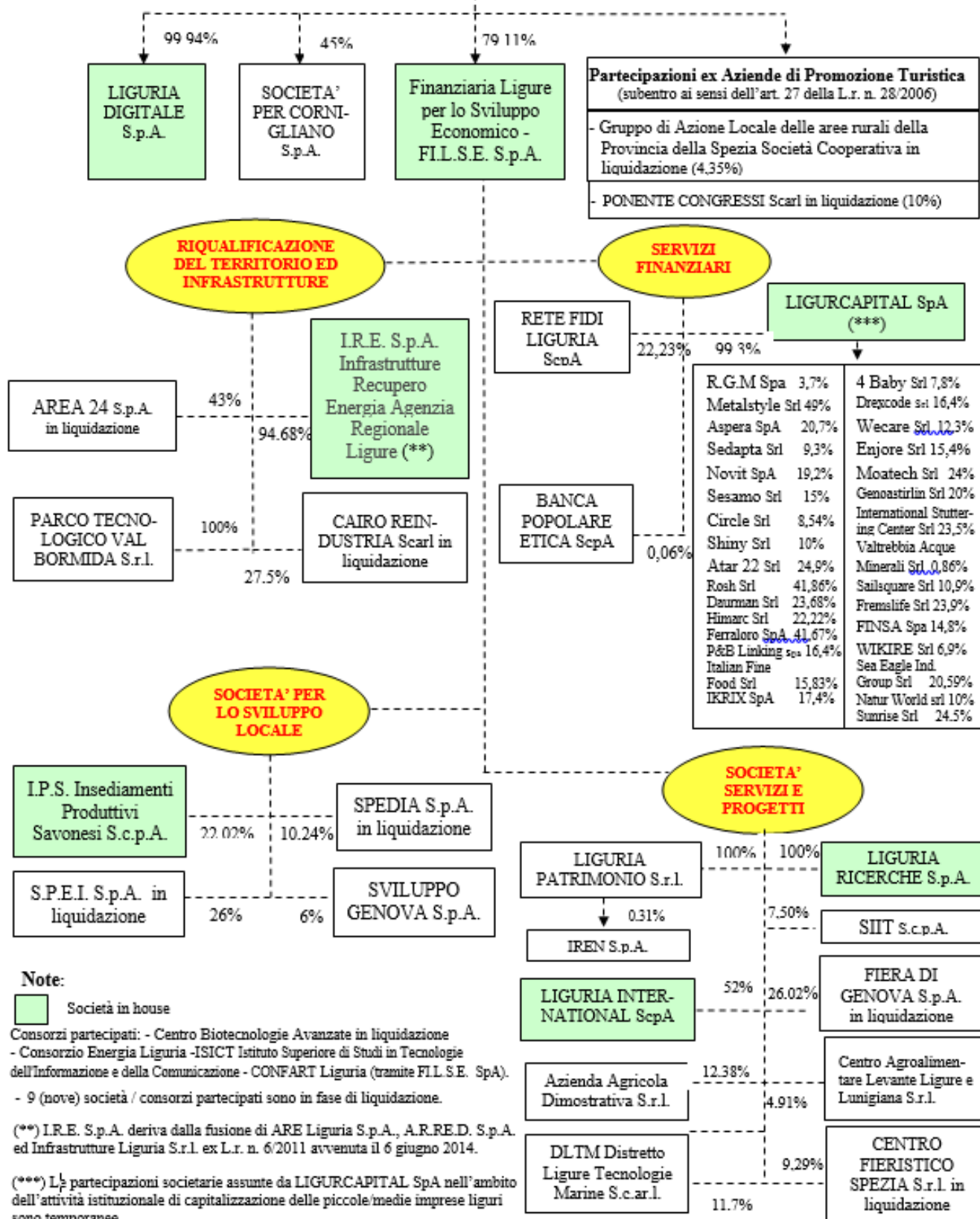

## 6. Schede di dettaglio delle società partecipate

Data di costituzione: 30 gennaio 1975	Normativa di riferimento: L.r. 28 dicembre 1973 n. 48; L.r. 21 gennaio 1998 n. 3 L.r. 3 aprile 2007, n. 15 (art. 17)
Tipologia partecipazione: diretta	Quota di partecipazione: 79,11%
Capitale Sociale: € 24.700.565,76 i.v.	Previsione nello statuto di limiti sul fatturato: sì
Settore di Attività: 70.22.09 (100%)	Deliberazione di quotazione di azioni in mercati regolamentati: no
Società in house: sì (congiunto)	Società contenuta nell'allegato A al D.Lgs. n. 175/2016: sì
	Società a partecipazione pubblica di diritto singolare: no

**DATI DI BILANCIO PER LA VERIFICA TUSP**

Tipologia attività svolta	Attività produttive di beni e servizi
Numero medio di dipendenti	68
Numero dei componenti dell'organo di amministrazione	5
Compenso dei componenti dell'organo di amministrazione	€ 58.625
Numero dei componenti dell'organo di controllo	3 + 1
Compenso dei componenti dell'organo di controllo	€ 75.453 (Collegio sindacale € 37.653 + società di revisione che esercita il controllo contabile € 37.800)

	2017	2016	2015	2014	2013
Approvazione bilancio	sì	sì	sì	sì	sì
Risultato esercizio	42.597	11.931	-3.047.006	46.140	20.254

	2017	2016	2015
A1) Ricavi delle vendite e delle prestazioni	6.069.759	6.004.782	9.189.288
A5) Altri ricavi e proventi	2.954.445	1.703.733	2.068.271
di cui contributi in conto esercizio	936.611	738.098	885.318
C15) Proventi da partecipazioni			
C16) Altri proventi finanziari	52.304	56.789	245.915
D18 a) Rettifiche di valore di attività finanziarie – Rivalutaz.ne part.ni	0	14.992	783

<b>Tipo di controllo</b>	controllo congiunto per effetto di patti parasociali
--------------------------	--

**INFORMAZIONI ED ESITO PER LA RAZIONALIZZAZIONE**

La partecipata svolge un'attività di produzione di beni e servizi a favore dell'Amministrazione?	Sì
Attività svolta dalla Partecipata	produzione di un servizio di interesse generale (Art. 4, c. 2, lett. a)
Descrizione dell'attività	1) Creazione e potenziamento di aree idonee agli insediamenti produttivi o altre iniziative imprenditoriali; 2) Attuazione interventi a favore delle unità produttive di minori dimensioni operanti nel territorio della regione; 3) Prestazione di assistenza finanziaria mirata allo sviluppo economico delle imprese di minori dimensioni; 4) Promozione, realizzazione e gestione di infrastrutture di interesse regionale; 5) Incentivazione di iniziative di interesse regionale aventi carattere promozionale di altre attività di sviluppo economico; 6) Gestione di fondi istituiti con legge statale o regionale o derivanti dall'applicazione di programmi dell'Unione Europea; 7) Realizzazione e gestione di programmi, progetti e servizi pubblici.
Svolgimento di attività analoghe a quelle svolte da altre società (art.20, c.2 lett.c)	no
Necessità di contenimento dei costi di funzionamento (art.20, c.2 lett.f)	no
Necessità di aggregazione di società (art.20, c.2 lett. g)	no
L'Amministrazione ha fissato, con proprio provvedimento, obiettivi specifici sui costi di funzionamento della partecipata? (art.19, c.5)	sì
Esito della ricognizione	mantenimento senza interventi

Data di costituzione: 22 aprile 1997	Normativa di riferimento: L.r. 28/2006 (art. 27)
Tipologia partecipazione: diretta	Quota di partecipazione: 4,35%
Capitale Sociale: € 2.823	Società in house: no
	Previsione nello statuto di limiti sul fatturato: no
Settore di Attività: 70.2	Deliberazione di quotazione di azioni in mercati regolamentati: no
	Società contenuta nell'allegato A al D.Lgs. n. 175/2016: no
	Società a partecipazione pubblica di diritto singolare: no
Stato della società	La società è inattiva
Forma giuridica	Società cooperativa
Stato della società	Sono in corso procedure concorsuali (fallimento, amministrazione straordinaria, ecc.)
Anno di inizio della procedura	2015

Decreto Ministero dello Sviluppo Economico 1 ottobre 2015 n. 501: procedura liquidazione coatta amministrativa e nomina commissario liquidatore;

Decreto Ministero dello Sviluppo Economico 13 aprile 2017: sostituzione commissario liquidatore (GU n. 153 del 3/7/2017-Suppl. Ordinario n. 35)

#### DATI DI BILANCIO PER LA VERIFICA TUSP

Tipologia attività svolta	Attività produttive di beni e servizi
Numero medio di dipendenti	0
Numero dei componenti dell'organo di amministrazione	2 [Liquidatore, Commissario Liquidatore (nominato con atto del 1/10/2015)]
Compenso dei componenti dell'organo di amministrazione	
Numero dei componenti dell'organo di controllo	0
Compenso dei componenti dell'organo di controllo	-

	2017	2016	2015	2014	2013
Approvazione bilancio	no	no	no	no	sì
Risultato esercizio	n.d.	n.d.	n.d.	n.d.	-8.095

	2017	2016	2015
A1) Ricavi delle vendite e delle prestazioni			
A5) Altri ricavi e proventi			
di cui contributi in conto esercizio			

<b>Tipo di controllo</b>	nessuno
--------------------------	---------

#### INFORMAZIONI ED ESITO PER LA RAZIONALIZZAZIONE

La partecipata svolge un'attività di produzione di beni e servizi a favore dell'Amministrazione?	No
Attività svolta dalla Partecipata	nessuna attività
Svolgimento di attività analoghe a quelle svolte da altre società (art.20, c.2 lett.c)	no
Necessità di contenimento dei costi di funzionamento (art.20, c.2 lett.f)	no
Necessità di aggregazione di società (art.20, c.2 lett.g)	no
L'Amministrazione ha fissato, con proprio provvedimento, obiettivi specifici sui costi di funzionamento della partecipata? (art.19, c.5)	no



Data di costituzione: 7 aprile 1988	Normativa di riferimento: L.r. 9 aprile 1985 n. 17 (abrogata) L.r. 4 settembre 1997 n. 35 L.r. 18 dicembre 2006 n. 42 L.r. 5 agosto 2014, n. 20 (art. 12) L.r. 27 dicembre 2016, n. 33 (art. 3)
Tipologia partecipazione: diretta	Quota di partecipazione: 99,946% (altri soci: enti SIIR)
Capitale Sociale: € 2.582.500,00	Società in house: sì (congiunto)
	Previsione nello statuto di limiti sul fatturato: sì
Settore di Attività: 62.01 (50%), 62.03, 63.11.3 e 63.12	Deliberazione di quotazione di azioni in mercati regolamentati: no
	Società contenuta nell'allegato A al D.Lgs. n. 175/2016: no
	Società a partecipazione pubblica di diritto singolare: no

**DATI DI BILANCIO PER LA VERIFICA TUSP**

Tipologia attività svolta	Attività produttive di beni e servizi
Numero medio di dipendenti	420
Numero dei componenti dell'organo di amministrazione	1
Compenso dei componenti dell'organo di amministrazione	€ 21.937
Numero dei componenti dell'organo di controllo	3 + 1
Compenso dei componenti dell'organo di controllo	€ 63.250 (Collegio sindacale € 37.250 + società di revisione che esercita il controllo contabile € 26.000)

	2017	2016	2015	2014	2013
Approvazione bilancio	sì	sì	sì	sì	sì
Risultato esercizio	175.178	131.889	54.454	362.233	20.833

	2017	2016	2015
A1) Ricavi delle vendite e delle prestazioni	40.437.717	41.309.366	41.857.570
A5) Altri ricavi e proventi	765.519	592.323	305.117
di cui contributi in conto esercizio	0	0	16.594

<b>Tipo di controllo</b>	controllo congiunto per effetto di norme statutarie
--------------------------	---

**INFORMAZIONI ED ESITO PER LA RAZIONALIZZAZIONE**

La partecipata svolge un'attività di produzione di beni e servizi a favore dell'Amministrazione?	Sì
Attività svolta dalla Partecipata	produzione di un servizio di interesse generale (Art. 4, c. 2, lett. a)
Descrizione dell'attività	Sviluppo, conduzione e gestione del sistema informativo regionale integrato
Svolgimento di attività analoghe a quelle svolte da altre società (art.20, c.2 lett.c)	no
Necessità di contenimento dei costi di funzionamento (art.20, c.2 lett.f)	no
Necessità di aggregazione di società (art.20, c.2 lett.g)	no
L'Amministrazione ha fissato, con proprio provvedimento, obiettivi specifici sui costi di funzionamento della partecipata? (art.19, c.5)	sì
Esito della ricognizione	mantenimento senza interventi

Data di costituzione: 5 febbraio 2003	Normativa di riferimento: L.r. 28/2006 (art. 27)
Tipologia partecipazione: diretta	Quota di partecipazione: 10%
Capitale Sociale: € 13.000	Società in house: no
	Previsione nello statuto di limiti sul fatturato: no
Settore di Attività: 82.3	Deliberazione di quotazione di azioni in mercati regolamentati: no
	Società contenuta nell'allegato A al D.Lgs. n. 175/2016: no
	Società a partecipazione pubblica di diritto singolare: no
Stato della società	La società è inattiva

DATI DI BILANCIO PER LA VERIFICA TUSP	
Tipologia attività svolta	Attività produttive di beni e servizi
Numero medio di dipendenti	0
Numero dei componenti dell'organo di amministrazione	6
Compenso dei componenti dell'organo di amministrazione	0
Numero dei componenti dell'organo di controllo	0
Compenso dei componenti dell'organo di controllo	0

	2017	2016	2015	2014	2013
Approvazione bilancio	sì	sì	sì	sì	sì
Risultato esercizio	-558	-558	-568	-558	-1.619

	2017	2016	2015
A1) Ricavi delle vendite e delle prestazioni	0	0	0
A5) Altri ricavi e proventi	0	0	0
di cui contributi in conto esercizio	0	0	0

<b>Tipo di controllo</b>	nessuno
--------------------------	---------

INFORMAZIONI ED ESITO PER LA RAZIONALIZZAZIONE	
La partecipata svolge un'attività di produzione di beni e servizi a favore dell'Amministrazione?	No
Attività svolta dalla Partecipata	nessuna attività
Descrizione dell'attività	Oggetto sociale: Promozione potenzialità turistiche con particolare riferimento allo svolgimento di congressi, eventi, manifestazioni, fiere da svolgersi nella provincia di Savona, favorendo e realizzando ogni attività idonea a tal fine.
Svolgimento di attività analoghe a quelle svolte da altre società (art.20, c.2 lett.c)	no
Necessità di contenimento dei costi di funzionamento (art.20, c.2 lett.f)	no
Necessità di aggregazione di società (art.20, c.2 lett.g)	no
L'Amministrazione ha fissato, con proprio provvedimento, obiettivi specifici sui costi di funzionamento della partecipata? (art.19, c.5)	no
Esito della ricognizione	razionalizzazione
Modalità (razionalizzazione)	messa in liquidazione della società
Termine previsto per la razionalizzazione	
Le misure di razionalizzazione sono state concluse alla data del 31/12/2018?	si
Note:	Richiesta liquidazione quota di partecipazione. Scioglimento e messa in liquidazione della società deliberato il 21/12/2018

Data di costituzione: 12 febbraio 2003	Normativa di riferimento: L. 28 dicembre 2001 n. 488 (art. 53) L.r. 13 giugno 2002, n. 22 L.r. 4 ottobre 2005, n. 13
Tipologia partecipazione: diretta	Quota di partecipazione: 45% (altri soci: Comune di Genova (22,5%), Città Metropolitana di Genova (22,5%), Invitalia Partecipazioni SpA (10%))
Capitale Sociale: € 11.975.277,00 i.v.	Società in house: no
	Previsione nello statuto di limiti sul fatturato: no
	Deliberazione di quotazione di azioni in mercati regolamentati: no
Settore di Attività: 41.2 (100%)	Società a partecipazione pubblica di diritto singolare: sì

DATI DI BILANCIO PER LA VERIFICA TUSP	
Tipologia attività svolta	Attività produttive di beni e servizi
Numero medio di dipendenti	4
Numero dei componenti dell'organo di amministrazione	5
Compenso dei componenti dell'organo di amministrazione	zero
Numero dei componenti dell'organo di controllo	3 (al collegio sindacale sino al 2017 è stato affidato anche l'incarico di controllo contabile)
Compenso dei componenti dell'organo di controllo	€ 35.855 (comprensivo dell'incarico di controllo contabile)

	2017	2016	2015	2014	2013
Approvazione bilancio	sì	sì	sì	sì	sì
Risultato esercizio	13.055	63.788	79.659	176.077	-881.501

	2017	2016	2015
A1) Ricavi delle vendite e delle prestazioni	752.439	818.180	1.159.540
A5) Altri ricavi e proventi	10.807.474	9.847.936	23.415.648
di cui contributi in conto esercizio	9.527.371	5.501.923	15.591.568

INFORMAZIONI ED ESITO PER LA RAZIONALIZZAZIONE	
Attività svolta dalla Partecipata	produzione di un servizio di interesse generale (Art. 4, c. 2, lett. a)
Descrizione dell'attività	Esecuzione degli interventi di risanamento ambientale, infrastrutturazione, razionalizzazione e valorizzazione delle aree occupate dallo stabilimento dell'ILVA di Genova Cornigliano per consentire insediamenti socio produttivi strategici di rilevante interesse regionale, ambientalmente compatibili.
Svolgimento di attività analoghe a quelle svolte da altre società (art.20, c.2 lett.c)	no
Necessità di contenimento dei costi di funzionamento (art.20, c.2 lett.f)	no
Necessità di aggregazione di società (art.20, c.2 lett.g)	no
L'Amministrazione ha fissato, con proprio provvedimento, obiettivi specifici sui costi di funzionamento della partecipata? (art.19, c.5) <sup>(9)</sup>	sì
Esito della ricognizione	mantenimento senza interventi
Note	Il numero di amministratori è superiore al numero dei dipendenti. L'incarico è svolto a titolo gratuito.





## AREA 24 S.p.A.

Corso Felice Cavallotti 59 18038 SANREMO (IM)

Registro Imprese Imperia / Cod. Fiscale n. 01311790081

<http://www.area24spa.it/it> ☎ 0184 524066 email [liquidatori@area24spa.it](mailto:liquidatori@area24spa.it)

**Data di costituzione:** 4 marzo 2002

**Quota partecipazione FI.L.S.E. S.p.A.:** 43%

altri soci: Comune Sanremo (43%), Banca CA.RI.GE. SpA (10%)

**Capitale sociale:** € 500.000,00

**Obiettivi:** Promuovere, progettare e realizzare interventi di trasformazione urbana, riqualificazione ambientale e paesistica e valorizzazione delle aree e immobili dismessi dalla ex ferrovia del ponente ligure

<b>Stato della società</b>	Sono in corso procedure di liquidazione volontaria o scioglimento
<b>Anno di inizio della procedura</b>	2018

Tipologia partecipazione: indiretta	Società in house: no
	Previsione nello statuto di limiti sul fatturato: no
Settore di Attività: 41.1 (100%)	Deliberazione di quotazione di azioni in mercati regolamentati: no
	Società contenuta nell'allegato A al D.Lgs. n. 175/2016: sì
	Società a partecipazione pubblica di diritto singolare: no

### DATI DI BILANCIO PER LA VERIFICA TUSP

Tipologia attività svolta	Attività produttive di beni e servizi
Numero medio di dipendenti	3
Numero dei componenti dell'organo di amministrazione	3
Compenso dei componenti dell'organo di amministrazione	€ 32.513
Numero dei componenti dell'organo di controllo	3
Compenso dei componenti dell'organo di controllo	€ 24.941

	2017	2016	2015	2014	2013
Approvazione bilancio	sì	sì	sì	sì	sì
Risultato esercizio	-4.825.323	-3.073.627	11.669	-1.382.532	-1.074.462

	2017	2016	2015
A1) Ricavi delle vendite e delle prestazioni	467.508	550.451	625.444
A5) Altri ricavi e proventi	865.411	1.043.457	3.308.703
di cui contributi in conto esercizio	0	20.000	1.191.576

<b>Tipo di controllo</b>	nessuno
--------------------------	---------

### INFORMAZIONI ED ESITO PER LA RAZIONALIZZAZIONE

La partecipata svolge un'attività di produzione di beni e servizi a favore dell'Amministrazione?	No
Attività svolta dalla Partecipata	coordinamento e attuazione patti territoriali e contratti d'area ex delibera CIPE 21/03/1997 (Art. 26, c.7)
Descrizione dell'attività	La società ha acquisito le aree della ex ferrovia ed ha realizzato la pista ciclabile della riviera di ponente della Liguria.
Svolgimento di attività analoghe a quelle svolte da altre società (art.20, c.2 lett.c)	no
Necessità di contenimento dei costi di funzionamento (art.20, c.2 lett.f)	no
Necessità di aggregazione di società (art.20, c.2 lett.g)	no
L'Amministrazione ha fissato, con proprio provvedimento, obiettivi specifici sui costi di funzionamento della partecipata? (art.19, c.5)	no
Esito della ricognizione	razionalizzazione



## Azienda Agricola Dimostrativa Srl

Via Pallodola 23 19038 Sarzana (SP)

Codice fiscale e N° iscr. Registro Imprese 00148620115

<http://www.aziendadimostrativa.it/> ☎ 0187 621730 Email info@aziendadimostrativa.it

**Anno di costituzione:** 1975

**Quota partecipazione FI.L.S.E. S.p.A.:** 12,38%

**Capitale sociale:** € 844.650

altri soci: CCAA Riviera Liguria (71,7%), Fondazione Carispe (13,82%),  
Provincia La Spezia, Comune Sarzana

Tipologia partecipazione: indiretta	Società in house: no
	Previsione nello statuto di limiti sul fatturato: no
Settore di Attività: 01.30	Deliberazione di quotazione di azioni in mercati regolamentati: no
	Società contenuta nell'allegato A al D.Lgs. n. 175/2016: no
	Società a partecipazione pubblica di diritto singolare: no

### DATI DI BILANCIO PER LA VERIFICA TUSP

Tipologia di attività svolta	Attività produttive di beni e servizi
Numero medio di dipendenti	8
Numero dei componenti dell'organo di amministrazione	1
Compenso dei componenti dell'organo di amministrazione	0
Numero dei componenti dell'organo di controllo	3
Compenso dei componenti dell'organo di controllo	€ 9.500

	2017	2016	2015	2014	2013
Approvazione bilancio	sì	sì	sì	sì	sì
Risultato esercizio	-88.501	95	-4.855	-68.413	-9.983

	2017	2016	2015
A1) Ricavi delle vendite e delle prestazioni	468.015	510.780	550.225
A5) Altri ricavi e proventi	46.224	29.262	60.749
di cui contributi in conto esercizio	0	0	0

<b>Tipo di controllo</b>	nessuno
--------------------------	---------

### INFORMAZIONI ED ESITO PER LA RAZIONALIZZAZIONE

La partecipata svolge un'attività di produzione di beni e servizi a favore dell'Amministrazione?	No
Attività svolta dalla Partecipata	produzione di un servizio di interesse generale (Art. 4, c. 2, lett. a)
Descrizione dell'attività	attività agrovivaistica e commerciale di promozione del comparto agricolo provinciale, di formazione e divulgazione, attività agrituristica
Svolgimento di attività analoghe a quelle svolte da altre società (art.20, c.2 lett.c)	no
Necessità di contenimento dei costi di funzionamento (art.20, c.2 lett.f)	no
Necessità di aggregazione di società (art.20, c.2 lett.g)	no
L'Amministrazione ha fissato, con proprio provvedimento, obiettivi specifici sui costi di funzionamento della partecipata? (art.19, c.5)	no
Esito della ricognizione	razionalizzazione
Modalità (razionalizzazione)	recesso dalla società
Termine previsto per la razionalizzazione	gennaio 2019
Le misure di razionalizzazione sono state concluse alla data del 31/12/2018?	no
Note	Il 6 luglio 2018 la Filse ha richiesto la liquidazione quote a seguito della procedura per la cessione della partecipazione.

**Anno di costituzione:** 1998

**Quota partecipazione FI.L.S.E. S.p.A.:** 0,06%

**Capitale sociale:** € 65.335.568

Tipologia partecipazione: indiretta	Società in house: no
	Previsione nello statuto di limiti sul fatturato: no
	Avviate procedure x quotazione di azioni in mercati regolamentati: si
	Società contenuta nell'allegato A al D.Lgs. n. 175/2016: no
	Società a partecipazione pubblica di diritto singolare: no

DATI DI BILANCIO PER LA VERIFICA TUSP	
Tipologia attività svolta	Attività bancarie e finanziarie
Numero medio di dipendenti	259
Numero dei componenti dell'organo di amministrazione	13
Compenso dei componenti dell'organo di amministrazione	€ 342.000
Numero dei componenti dell'organo di controllo	5
Compenso dei componenti dell'organo di controllo	€ 98.000

	2017	2016	2015	2014	2013
Approvazione bilancio	sì	sì	sì	sì	sì
Risultato esercizio	2.273.208	4.317.890	758.049	3.187.558	1.327.789

	2017	2016	2015
10 Intessi attivi e proventi assimilati	30.156.694	29.795.529	30.867.122
40 Commissioni attive	14.724.278	12.696.823	10.944.939

INFORMAZIONI ED ESITO PER LA RAZIONALIZZAZIONE	
La partecipata svolge un'attività di produzione di beni e servizi a favore dell'Amministrazione?	No
Attività svolta dalla Partecipata	attività delle società bancarie di finanza etica e sostenibile ex art.111-bis dlgs. n.385/1993 (art.4,c.9-ter)
Svolgimento di attività analoghe a quelle svolte da altre società (art.20, c.2 lett.c)	no
Necessità di contenimento dei costi di funzionamento (art.20, c.2 lett.f)	no
Necessità di aggregazione di società (art.20, c.2 lett.g)	no
L'Amministrazione ha fissato, con proprio provvedimento, obiettivi specifici sui costi di funzionamento della partecipata? (art.19, c.5)	no
Esito della ricognizione	mantenimento senza interventi

**Cairo Reindustria Srl in liquidazione**

Via Peschiera 16 16123 Genova

Codice fiscale e N° iscr. Registro Imprese 03474720103

**Data di costituzione:** 6 ottobre 1994**Quota partecipazione FI.L.S.E. S.p.A.:** 27,5%**Capitale sociale:** € 145.693

altri soci: Comune Cairo Montenotte (63,7%), Syndial SpA (8,8%)

Stato della società	Sono in corso procedure di liquidazione volontaria o scioglimento
Anno di inizio della procedura	2010

Tipologia partecipazione: indiretta	Società in house: no
	Previsione nello statuto di limiti sul fatturato: no
Settore di Attività: 829999 (100%)	Deliberazione di quotazione di azioni in mercati regolamentati: no
	Società contenuta nell'allegato A al D.Lgs. n. 175/2016: no
	Società a partecipazione pubblica di diritto singolare: no

## DATI DI BILANCIO PER LA VERIFICA TUSP

Tipologia attività svolta	Attività produttive di beni e servizi
Numero medio di dipendenti	0
Numero dei componenti dell'organo di amministrazione	1 (liquidatore)
Compenso dei componenti dell'organo di amministrazione	10.400
Numero dei componenti dell'organo di controllo	1
Compenso dei componenti dell'organo di controllo	€ 4.160

	2017	2016	2015	2014	2013
Approvazione bilancio	sì	sì	sì	sì	sì
Risultato esercizio	-24.489	-42.050	-37.062	-81.678	-54.384

	2017	2016	2015
A1) Ricavi delle vendite e delle prestazioni	500	0	0
A5) Altri ricavi e proventi	0	1	2.149
di cui contributi in conto esercizio	0	0	0

<b>Tipo di controllo</b>	nessuno
--------------------------	---------

## INFORMAZIONI ED ESITO PER LA RAZIONALIZZAZIONE

La partecipata svolge un'attività di produzione di beni e servizi a favore dell'Amministrazione?	No
Attività svolta dalla Partecipata	produzione di un servizio di interesse generale (Art. 4, c. 2, lett. a)
Descrizione dell'attività	promozione, coordinamento e attuazione di iniziative funzionali al rilancio produttivo o occupazionale delle aree a destinazione produttiva dello stabilimento Enichem di San Giuseppe di Cairo
Svolgimento di attività analoghe a quelle svolte da altre società (art.20, c.2 lett.c)	no
Necessità di contenimento dei costi di funzionamento (art.20, c.2 lett.f)	no
Necessità di aggregazione di società (art.20, c.2 lett.g)	no
L'Amministrazione ha fissato, con proprio provvedimento, obiettivi specifici sui costi di funzionamento della partecipata? (art.19, c.5)	no



## Centro Agroalimentare Levante Ligure e Lunigiana Srl

Via Variante Cisa 53/A 19038 Sarzana (SP)

Codice fiscale e N° iscr. Registro Imprese 01092320116

<http://www.sarzanamercato.it/> ☎ 0187621827

**Data di costituzione:** 27 gennaio 2000

**Quota partecipazione FI.L.S.E. S.p.A.:** 4,91%

**Capitale sociale:** € 1.321.140

altri soci: Comune Sarzana (78,6%), Provincia La Spezia (11,8%),  
Comune Spezia (2,68%), CCIAA Riviere Liguria (1,97%).

Tipologia partecipazione: indiretta	Società in house: no
	Previsione nello statuto di limiti sul fatturato: no
Settore di Attività: 82.99.3 (100%)	Deliberazione di quotazione di azioni in mercati regolamentati: no
	Società contenuta nell'allegato A al D.Lgs. n. 175/2016: no
	Società a partecipazione pubblica di diritto singolare: no

### DATI DI BILANCIO PER LA VERIFICA TUSP

Tipologia di attività svolta	Attività produttive di beni e servizi
Numero medio di dipendenti	3
Numero dei componenti dell'organo di amministrazione	1
Compenso dei componenti dell'organo di amministrazione	20.700
Numero dei componenti dell'organo di controllo	3
Compenso dei componenti dell'organo di controllo	€ 4.500

	2017	2016	2015	2014	2013
Approvazione bilancio	sì	sì	sì	sì	sì
Risultato esercizio	38.548	44.769	14.543	-95.391	9.500

	2017	2016	2015
A1) Ricavi delle vendite e delle prestazioni	760.886	460.275	477.715
A5) Altri ricavi e proventi	503.587	784.857	785.319
di cui contributi in conto esercizio	0	319.795	333.451

<b>Tipo di controllo</b>	nessuno
--------------------------	---------

### INFORMAZIONI ED ESITO PER LA RAZIONALIZZAZIONE

La partecipata svolge un'attività di produzione di beni e servizi a favore dell'Amministrazione?	No
Attività svolta dalla Partecipata	produzione di un servizio di interesse generale (Art. 4, c. 2, lett. a)
Descrizione dell'attività	gestione del servizio pubblico di mercato ortofrutticolo all'ingrosso
Svolgimento di attività analoghe a quelle svolte da altre società (art.20, c.2 lett.c)	no
Necessità di contenimento dei costi di funzionamento (art.20, c.2 lett.f)	no
Necessità di aggregazione di società (art.20, c.2 lett. g)	no
L'Amministrazione ha fissato, con proprio provvedimento, obiettivi specifici sui costi di funzionamento della partecipata? (art.19, c.5)	no
Esito della ricognizione	razionalizzazione
Modalità (razionalizzazione)	recesso dalla società
Termine previsto per la razionalizzazione	gennaio 2019
Le misure di razionalizzazione sono state concluse alla data del 31/12/2018?	no
Note	Il 6 luglio 2018 la Filse ha richiesto la liquidazione quote a seguito della procedura per la cessione della partecipazione.



## Centro Fieristico della Spezia S.r.l. in liquidazione

Via Veneto 28 19124 La Spezia

Codice fiscale e N° iscr. Registro Imprese 01154720112

<http://www.speziafiere.it/>

**Data di costituzione:** 12 dicembre 2002

**Quota partecipazione FI.L.S.E. S.p.A.:** 9,29%

altri soci: CCIAA Riviera Liguria, Provincia La Spezia, Comune Spezia

**Capitale sociale:** € 5.382.500

Stato della società	Sono in corso procedure di liquidazione volontaria o scioglimento
Anno di inizio della procedura	2018

Tipologia partecipazione: indiretta	Società in house: no
	Previsione nello statuto di limiti sul fatturato: no
Settore di Attività: 82.3 (100%)	Deliberazione di quotazione di azioni in mercati regolamentati: no
	Società contenuta nell'allegato A al D.Lgs. n. 175/2016: no
	Società a partecipazione pubblica di diritto singolare: no

### DATI DI BILANCIO PER LA VERIFICA TUSP

Tipologia attività svolta	Attività produttive di beni e servizi
Numero medio di dipendenti	0
Numero dei componenti dell'organo di amministrazione	3
Compenso dei componenti dell'organo di amministrazione	0
Numero dei componenti dell'organo di controllo	3
Compenso dei componenti dell'organo di controllo	€ 7.280

	2017	2016	2015	2014	2013
Approvazione bilancio	sì	sì	sì	sì	sì
Risultato esercizio	-164.654	-185.007	-200.927	-216.314	-163.089

	2017	2016	2015
A1) Ricavi delle vendite e delle prestazioni	21.000	21.359	21.000
A5) Altri ricavi e proventi	95.283	95.282	117.007
di cui contributi in conto esercizio	95.282	95.282	95.282

<b>Tipo di controllo</b>	nessuno
--------------------------	---------

### INFORMAZIONI ED ESITO PER LA RAZIONALIZZAZIONE

La partecipata svolge un'attività di produzione di beni e servizi a favore dell'Amministrazione?	No
Attività svolta dalla Partecipata	gestione di spazi fieristici e organizzazione di eventi fieristici (Art. 4, c. 7)
Descrizione dell'attività	promozione, diffusione e commercializzazione dei prodotti dell'agricoltura e dell'artigianato della provincia della Spezia. Promozione delle attività commerciali e di servizio mediante l'organizzazione e la partecipazione a fiere mostre ed esposizioni sul territorio nazionale ed internazionale
Svolgimento di attività analoghe a quelle svolte da altre società (art.20, c.2 lett.c)	no
Necessità di contenimento dei costi di funzionamento (art.20, c.2 lett.f)	no
Necessità di aggregazione di società (art.20, c.2 lett.g)	no
L'Amministrazione ha fissato, con proprio provvedimento, obiettivi specifici sui costi di funzionamento della partecipata? (art.19, c.5)	no
Esito della ricognizione	razionalizzazione

**Data di costituzione:** 8 luglio 2009

**Quota partecipazione FI.L.S.E. S.p.A.:** 11,7%

**Capitale sociale:** € 1.140.000

altri soci: Leonardo SpA, Fincantieri SpA, Università Genova  
 CCIAA Riviere Liguria, CNR, ecc

Tipologia partecipazione: indiretta	Società in house: no
	Previsione nello statuto di limiti sul fatturato: no
Settore di Attività: 72.19.09 (100%)	Deliberazione di quotazione di azioni in mercati regolamentati: no
	Società contenuta nell'allegato A al D.Lgs. n. 175/2016: no
	Società a partecipazione pubblica di diritto singolare: no

**DATI DI BILANCIO PER LA VERIFICA TUSP**

Tipologia di attività svolta	Attività di promozione e sviluppo di progetti di ricerca finanziati (Distretti tecnologici)
Numero medio di dipendenti	9
Numero dei componenti dell'organo di amministrazione	17
Compenso dei componenti dell'organo di amministrazione	48.500
Numero dei componenti dell'organo di controllo	3
Compenso dei componenti dell'organo di controllo	€ 24.000

	2017	2016	2015	2014	2013
Approvazione bilancio	sì	sì	sì	sì	sì
Risultato esercizio	<b>-3.231</b>	20.456	<b>-15.550</b>	2.562	<b>-66.352</b>

	2017	2016	2015
A1) Ricavi delle vendite e delle prestazioni	675.271	889.269	1.106.516
A5) Altri ricavi e proventi	361.526	302.644	344.854
di cui contributi in conto esercizio	233.985	32.155	344.827

<b>Tipo di controllo</b>	nessuno
--------------------------	---------

**INFORMAZIONI ED ESITO PER LA RAZIONALIZZAZIONE**

La partecipata svolge un'attività di produzione di beni e servizi a favore dell'Amministrazione?	No
Attività svolta dalla Partecipata	produzione di un servizio di interesse generale (Art. 4, c. 2, lett. a)
Descrizione dell'attività	gestione distretto Tecnologie Marine come da Accordo di Programma Quadro tra Regione, MIUR e MISE
Svolgimento di attività analoghe a quelle svolte da altre società (art.20, c.2 lett.c)	no
Necessità di contenimento dei costi di funzionamento (art.20, c.2 lett.f)	no
Necessità di aggregazione di società (art.20, c.2 lett.g)	no
L'Amministrazione ha fissato, con proprio provvedimento, obiettivi specifici sui costi di funzionamento della partecipata? (art.19, c.5)	no
Esito della ricognizione	mantenimento senza interventi



**Data di costituzione:** 13 gennaio 2003

**Quota partecipazione FI.L.S.E. S.p.A.:** 26,02%

altri soci: Comune di Genova (35,18%), Città Metropolitana Genova (19,95%), CCIAA Genova (16,38%), Autorità Sistema Portuale Mar Ligure Occidentale (2,47%).

**Capitale sociale:** € 18.939.371

Stato della società	Sono in corso procedure di liquidazione volontaria o scioglimento
Anno di inizio della procedura	2016
Tipologia partecipazione: indiretta	Società in house: no
	Previsione nello statuto di limiti sul fatturato: no
Settore di Attività: 82.30 (100%)	Deliberazione di quotazione di azioni in mercati regolamentati: no
	Società contenuta nell'allegato A al D.Lgs. n. 175/2016: no
	Società a partecipazione pubblica di diritto singolare: no

**DATI DI BILANCIO PER LA VERIFICA TUSP**

Tipologia attività svolta	Attività produttive di beni e servizi
Numero medio di dipendenti	18
Numero dei componenti dell'organo di amministrazione	1
Compenso dei componenti dell'organo di amministrazione	€ 40.000
Numero dei componenti dell'organo di controllo	3
Compenso dei componenti dell'organo di controllo	€ 16.605

	2017	2016	2015	2014	2013
Approvazione bilancio	sì	sì	sì	sì	sì
Risultato esercizio	<b>-323.454</b>	<b>-1.381.727</b>	<b>-10.800.776</b>	39.388	<b>-9.027.364</b>

	2017	2016	2015
A1) Ricavi delle vendite e delle prestazioni	3.250.999	3.287.545	4.020.795
A5) Altri ricavi e proventi	551.667	845.700	696.984
di cui contributi in conto esercizio			

<b>Tipo di controllo</b>	nessuno
--------------------------	---------

**INFORMAZIONI ED ESITO PER LA RAZIONALIZZAZIONE**

La partecipata svolge un'attività di produzione di beni e servizi a favore dell'Amministrazione?	No
Attività svolta dalla Partecipata	gestione di spazi fieristici e organizzazione di eventi fieristici (Art. 4, c. 7)
Descrizione dell'attività	organizzazione e gestione fiere ed eventi di carattere nazionale ed internazionale
Svolgimento di attività analoghe a quelle svolte da altre società (art.20, c.2 lett.c)	no
Necessità di contenimento dei costi di funzionamento (art.20, c.2 lett.f)	sì
Necessità di aggregazione di società (art.20, c.2 lett.g)	sì
L'Amministrazione ha fissato, con proprio provvedimento, obiettivi specifici sui costi di funzionamento della partecipata? (art.19, c.5)	no
Esito della ricognizione	razionalizzazione
Modalità (razionalizzazione)	fusione della società per unione con altra società
Termine previsto per la razionalizzazione	giugno 2019
Note	La società, ad ottobre 2018, ha concesso in affitto il ramo d'azienda fieristico a Porto Antico di Genova Spa, finalizzato al successivo conferimento che dovrebbe avvenire nel 2019.





## Insedimenti Produttivi Savonesi - I.P.S. S.c.p.A.

Via A. Magliotto 2 17100 Savona

Codice fiscale e N° iscr. Registro Imprese 00668900095

<http://www.ips.sv.it/index.php> ☎ 019 2302085 email [segreteria@ips.sv.it](mailto:segreteria@ips.sv.it)

**Anno di costituzione:** 1982

**Quota partecipazione FI.L.S.E. S.p.A.:** 22,02%

altri soci: Provincia Savona (29,2%), Comune Savona (19,9%), C.C.I.A.A. Riviere Liguria (8,13%), Autorità Sistema Portuale Mar Ligure Occidentale (4,01%), 16 Comuni con quote minori

**Capitale sociale:** € 486.486

Tipologia partecipazione: indiretta	Società in house: sì
	Previsione nello statuto di limiti sul fatturato: sì
Settore di Attività: 41.1	Deliberazione di quotazione di azioni in mercati regolamentati: no
	Società contenuta nell'allegato A al D.Lgs. n. 175/2016: sì
	Società a partecipazione pubblica di diritto singolare: no

### DATI DI BILANCIO PER LA VERIFICA TUSP

Tipologia di attività svolta	Attività produttive di beni e servizi
Numero medio di dipendenti	10
Numero dei componenti dell'organo di amministrazione	5
Compenso dei componenti dell'organo di amministrazione	50.800
Numero dei componenti dell'organo di controllo	3
Compenso dei componenti dell'organo di controllo	€ 19.080

	2017	2016	2015	2014	2013
Approvazione bilancio	sì	sì	sì	sì	sì
Risultato esercizio	-223.402	-218.110	-310.444	-353.597	49.717

	2017	2016	2015
A1) Ricavi delle vendite e delle prestazioni	1.747.771	591.539	942.164
A5) Altri ricavi e proventi	421.623	529.849	328.238
di cui contributi in conto esercizio	0	24.685	13.887

<b>Tipo di controllo</b>	controllo congiunto per effetto di patti parasociali
--------------------------	--

### INFORMAZIONI ED ESITO PER LA RAZIONALIZZAZIONE

La partecipata svolge un'attività di produzione di beni e servizi a favore dell'Amministrazione?	Sì
Attività svolta dalla Partecipata	produzione di un servizio di interesse generale (Art. 4, c. 2, lett. a)
Descrizione dell'attività	promozione e realizzazione programmi di sviluppo economico
Svolgimento di attività analoghe a quelle svolte da altre società (art.20, c.2 lett.c)	sì
Necessità di contenimento dei costi di funzionamento (art.20, c.2 lett.f)	sì
Necessità di aggregazione di società (art.20, c.2 lett.g)	no
L'Amministrazione ha fissato, con proprio provvedimento, obiettivi specifici sui costi di funzionamento della partecipata? (art.19, c.5)	sì
Esito della ricognizione	razionalizzazione
Modalità (razionalizzazione)	fusione della società per unione con altra società
Termine previsto per la razionalizzazione	2019
<b>Note</b>	

## I.R.E. S.p.A.

Via Peschiera 16 16122 Genova

Codice fiscale e N° iscr. Registro Imprese 02264880994

<http://www.ireliguria.it/> ☎ 010 548.8444 email amministrazione@ireliguria.it

**Data di costituzione:** 6 giugno 2014

**Quota partecipazione FI.L.S.E. S.p.A.:** 79,02%

(altri soci: Arte Genova, Arte Savona, Comune Genova, Arte La Spezia, Arte Imperia, Provincia Savona, Università Genova, CCIAA Genova, Comune Spezia, Comune Savona, Comune Sanremo, Provincia La Spezia, + 14 altri Comuni.

**Capitale sociale:** € 372.972

Tipologia partecipazione: indiretta	Società in house: sì
	Previsione nello statuto di limiti sul fatturato: sì
Settore di Attività: 71.12.2 (80%)	Deliberazione di quotazione di azioni in mercati regolamentati: no
	Società contenuta nell'allegato A al D.Lgs. n. 175/2016: sì
	Società a partecipazione pubblica di diritto singolare: no

### DATI DI BILANCIO PER LA VERIFICA TUSP

Tipologia di attività svolta	Attività produttive di beni e servizi
Numero medio di dipendenti	34
Numero dei componenti dell'organo di amministrazione	1
Compenso dei componenti dell'organo di amministrazione	67.900
Numero dei componenti dell'organo di controllo	3+1
Compenso dei componenti dell'organo di controllo	€ 8.100 + € 4.000 = € 12.100

	2017	2016	2015	2014	2013
Approvazione bilancio	sì	sì	sì	sì	
Risultato esercizio	14.377	6.918	12.830	1.255	

	2017	2016	2015
A1) Ricavi delle vendite e delle prestazioni	4.544.428	5.131.581	3.976.827
A5) Altri ricavi e proventi	210.421	37.048	6.945
di cui contributi in conto esercizio	0	0	0

<b>Tipo di controllo</b>	controllo congiunto per effetto di patti parasociali
--------------------------	--

### INFORMAZIONI ED ESITO PER LA RAZIONALIZZAZIONE

La partecipata svolge un'attività di produzione di beni e servizi a favore dell'Amministrazione?	Sì
Attività svolta dalla Partecipata	produzione di un servizio di interesse generale (Art. 4, c. 2, lett. a)
Descrizione dell'attività	infrastrutture, edilizia sanitaria e riqualificazione ambientale, edilizia residenziale sociale, pianificazione e certificazione energetica, progetti europei
Svolgimento di attività analoghe a quelle svolte da altre società (art.20, c.2 lett.c)	no
Necessità di contenimento dei costi di funzionamento (art.20, c.2 lett.f)	no
Necessità di aggregazione di società (art.20, c.2 lett. g)	no
L'Amministrazione ha fissato, con proprio provvedimento, obiettivi specifici sui costi di funzionamento della partecipata? (art.19, c.5)	sì
Esito della ricognizione	mantenimento senza interventi
Note	A novembre 2018 è stato stipulato tra IRE ed IPS l'atto di cessione del ramo d'azienda tecnico ed è in avvio la seconda fase dell'operazione di aggregazione consistente nel conferimento dei soci di IPS ad IRE delle azioni detenute.

**Anno di costituzione:** 1989

**Quota partecipazione FI.L.S.E. S.p.A.:** 99,316%

(altri soci: CCAA Genova (0,665%), CCAA Riviere di Liguria Imperia La Spezia Savona (0,019%))

**Capitale sociale:** € 9.790.222

Tipologia partecipazione: indiretta	Società in house: sì
	Previsione nello statuto di limiti sul fatturato: sì
Settore di Attività: 64.99.60 (100%)	Deliberazione di quotazione di azioni in mercati regolamentati: no
	Società contenuta nell'allegato A al D.Lgs. n. 175/2016: sì
	Società a partecipazione pubblica di diritto singolare: no

**DATI DI BILANCIO PER LA VERIFICA TUSP**

Tipologia di attività svolta	Attività consistenti nell'assunzione di partecipazioni in società esercenti attività diverse da quella creditizia e finanziaria (Holding)
Numero medio di dipendenti	6
Numero dei componenti dell'organo di amministrazione	5
Compenso dei componenti dell'organo di amministrazione	37.000
Numero dei componenti dell'organo di controllo	3+1 (dal 6/12/2017)
Compenso dei componenti dell'organo di controllo	€ 27.000

	2017	2016	2015	2014	2013
Approvazione bilancio	sì	sì	sì	sì	sì
Risultato esercizio	37.465	20.472	30.127	5.539	11.399

	2017	2016	2015
A1) Ricavi delle vendite e delle prestazioni	565.925	1.314.239	1.224.707
A5) Altri ricavi e proventi	427.467	56.895	84.235
di cui contributi in conto esercizio	0	0	0
C15) Proventi da partecipazioni	5.545	0	0
C16) Altri proventi finanziari	58.265	221.808	305.429
D18 a) Rettifiche di valore di attività finanziarie – Rivalutaz.ne part.ni	0	0	0

<b>Tipo di controllo</b>	controllo solitario - maggioranza dei voti esercitabili nell'assemblea ordinaria
--------------------------	--

**INFORMAZIONI ED ESITO PER LA RAZIONALIZZAZIONE**

La partecipata svolge un'attività di produzione di beni e servizi a favore dell'Amministrazione?	Sì
Attività svolta dalla Partecipata	produzione di un servizio di interesse generale (Art. 4, c. 2, lett. a)
Descrizione dell'attività	assunzione di partecipazioni temporanee e di minoranza in PMI liguri ed erogazione di finanziamenti per contribuire alla realizzazione di programmi di sviluppo.
Svolgimento di attività analoghe a quelle svolte da altre società (art.20, c.2 lett.c)	no
Necessità di contenimento dei costi di funzionamento (art.20, c.2 lett.f)	no
Necessità di aggregazione di società (art.20, c.2 lett.g)	no
L'Amministrazione ha fissato, con proprio provvedimento, obiettivi specifici sui costi di funzionamento della partecipata? (art.19, c.5)	sì
Esito della ricognizione	mantenimento senza interventi

**Data di costituzione:** 29 dicembre 2010

**Quota partecipazione FI.L.S.E. S.p.A.:** 100%

**Capitale sociale:** € 2.410.000

Tipologia partecipazione: indiretta	Società in house: no
	Previsione nello statuto di limiti sul fatturato: no
Settore di Attività: 68.1 (85%) 68.20.01 (15%)	Deliberazione di quotazione di azioni in mercati regolamentati: no
	Società contenuta nell'allegato A al D.Lgs. n. 175/2016: sì
	Società a partecipazione pubblica di diritto singolare: no

**DATI DI BILANCIO PER LA VERIFICA TUSP**

Tipologia di attività svolta	Attività produttive di beni e servizi
Numero medio di dipendenti	0
Numero dei componenti dell'organo di amministrazione	1
Compenso dei componenti dell'organo di amministrazione	12.000
Numero dei componenti dell'organo di controllo	3+1
Compenso dei componenti dell'organo di controllo	€ 18.200 + € 5.928 = € 24.128

	2017	2016	2015	2014	2013
Approvazione bilancio	sì	sì	sì	sì	sì
Risultato esercizio	10.274	-53.717	-102.058	-1.457.155	28.382

	2017	2016	2015
A1) Ricavi delle vendite e delle prestazioni	5.825.402	877.087	982.989
A5) Altri ricavi e proventi	10.479	107.629	0
di cui contributi in conto esercizio	0	0	0

<b>Tipo di controllo</b>	controllo solitario - maggioranza dei voti esercitabili nell'assemblea ordinaria
--------------------------	--

**INFORMAZIONI ED ESITO PER LA RAZIONALIZZAZIONE**

La partecipata svolge un'attività di produzione di beni e servizi a favore dell'Amministrazione?	Sì
Attività svolta dalla Partecipata	locazione, affitto e gestione, nonché acquisto, vendita, costruzione, ristrutturazione ed amministrazione di immobili.
Svolgimento di attività analoghe a quelle svolte da altre società (art.20, c.2 lett.c)	no
Necessità di contenimento dei costi di funzionamento (art.20, c.2 lett.f)	no
Necessità di aggregazione di società (art.20, c.2 lett.g)	no
L'Amministrazione ha fissato, con proprio provvedimento, obiettivi specifici sui costi di funzionamento della partecipata? (art.19, c.5)	sì
Esito della ricognizione	mantenimento senza interventi
Note	società priva di dipendenti. Azioni di razionalizzazione definite con DGR n. 786/2017.



## Liguria Ricerche S.p.A.

Via Peschiera 16 16122 Genova

Via XX Settembre 42 16121 Genova (sede operativa)

Codice fiscale e N° iscr. Registro Imprese 03865860104

<http://www.liguriaricerche.eu/it/> ☎ 010 548.8621 Email [segreteria@liguriaricerche.it](mailto:segreteria@liguriaricerche.it)

PEC: [liguriaricerche@pec.it](mailto:liguriaricerche@pec.it)

**Data di costituzione:** 11 febbraio 2000

**Quota partecipazione FI.L.S.E. S.p.A.:** 100%

**Capitale sociale:** € 150.000

Tipologia partecipazione: indiretta	Società in house: sì
	Previsione nello statuto di limiti sul fatturato: sì
Settore di Attività: 72.20.00 (100%)	Deliberazione di quotazione di azioni in mercati regolamentati: no
	Società contenuta nell'allegato A al D.Lgs. n. 175/2016: sì
	Società a partecipazione pubblica di diritto singolare: no

### DATI DI BILANCIO PER LA VERIFICA TUSP

Tipologia di attività svolta	Attività produttive di beni e servizi
Numero medio di dipendenti	33
Numero dei componenti dell'organo di amministrazione	3
Compenso dei componenti dell'organo di amministrazione	27.000
Numero dei componenti dell'organo di controllo	3
Compenso dei componenti dell'organo di controllo	€ 12.000

	2017	2016	2015	2014	2013
Approvazione bilancio	sì	sì	sì	sì	sì
Risultato esercizio	37.995	2.325	1.256	1.285	1.230

	2017	2016	2015
A1) Ricavi delle vendite e delle prestazioni	2.250.194	2.258.146	1.890.023
A5) Altri ricavi e proventi	5.397	12.901	30.631
di cui contributi in conto esercizio	0	0	0

<b>Tipo di controllo</b>	controllo solitario - maggioranza dei voti esercitabili nell'assemblea ordinaria
--------------------------	--

### INFORMAZIONI ED ESITO PER LA RAZIONALIZZAZIONE

La partecipata svolge un'attività di produzione di beni e servizi a favore dell'Amministrazione?	Sì
Attività svolta dalla Partecipata	produzione di un servizio di interesse generale (Art. 4, c. 2, lett. a)
Descrizione dell'attività	attività di assistenza tecnica alla progettazione, gestione e monitoraggio di programmi e progetti cofinanziati dall'UE e dallo Stato. Attività di ricerca sullo stato e sulle tendenze strutturali e congiunturali dell'economia e della realtà sociale a supporto dell'attività di programmazione generale e di settore
Svolgimento di attività analoghe a quelle svolte da altre società (art.20, c.2 lett.c)	no
Necessità di contenimento dei costi di funzionamento (art.20, c.2 lett.f)	no
Necessità di aggregazione di società (art.20, c.2 lett.g)	no
L'Amministrazione ha fissato, con proprio provvedimento, obiettivi specifici sui costi di funzionamento della partecipata? (art.19, c.5)	sì
Esito della ricognizione	mantenimento senza interventi



## Parco Tecnologico Valbormida S.r.l.

Viale della Libertà 57 Loc. Ferrania 17014 Cairo Montenotte (SV)

Codice fiscale e N° iscr. Registro Imprese 01551730094

<http://www.parcotecnologicovalbormida.filse.it/> Email [parcotecnologico@pec.it](mailto:parcotecnologico@pec.it)

**Anno di costituzione:** 2009

**Quota partecipazione FI.L.S.E. S.p.A.:** 100%

**Capitale sociale:** € 7.773.375

Tipologia partecipazione: indiretta	Società in house: no
	Previsione nello statuto di limiti sul fatturato: no
Settore di Attività: 20.59.1 (100%)	Deliberazione di quotazione di azioni in mercati regolamentati: no
	Società contenuta nell'allegato A al D.Lgs. n. 175/2016: sì
	Società a partecipazione pubblica di diritto singolare: no

### DATI DI BILANCIO PER LA VERIFICA TUSP

Tipologia di attività svolta	Attività produttive di beni e servizi
Numero medio di dipendenti	4
Numero dei componenti dell'organo di amministrazione	3 sino al 13/10/2017 1 dal 13/10/2017
Compenso dei componenti dell'organo di amministrazione	13.500
Numero dei componenti dell'organo di controllo	1+1
Compenso dei componenti dell'organo di controllo	€ 3.000+ € 3.000 = € 6.000

	2017	2016	2015	2014	2013
Approvazione bilancio	sì	sì	sì	sì	sì
Risultato esercizio	-340.069	-472.339	-405.351	-2.481.537	-687.860

	2017	2016	2015
A1) Ricavi delle vendite e delle prestazioni	179.508	133.633	71.421
A5) Altri ricavi e proventi	889	6.591	-
di cui contributi in conto esercizio	-	-	-

<b>Tipo di controllo</b>	controllo solitario - maggioranza dei voti esercitabili nell'assemblea ordinaria
--------------------------	--

### INFORMAZIONI ED ESITO PER LA RAZIONALIZZAZIONE

La partecipata svolge un'attività di produzione di beni e servizi a favore dell'Amministrazione?	Sì
Attività svolta dalla Partecipata	la società opera nei settori delle energie rinnovabili, del risparmio e dell'efficienza energetica, della chimica e dell'ambiente in generale.
Svolgimento di attività analoghe a quelle svolte da altre società (art.20, c.2 lett.c)	no
Necessità di contenimento dei costi di funzionamento (art.20, c.2 lett.f)	sì
Necessità di aggregazione di società (art.20, c.2 lett.g)	no
L'Amministrazione ha fissato, con proprio provvedimento, obiettivi specifici sui costi di funzionamento della partecipata? (art.19, c.5)	sì
Esito della ricognizione	razionalizzazione
Modalità (razionalizzazione)	mantenimento della partecipazione con azioni di razionalizzazione della società
Termine previsto per la razionalizzazione	entro l'esercizio 2019

**Anno di costituzione:** 1974

**Quota partecipazione FI.L.S.E. S.p.A.:** 22,23%

**Capitale sociale:** € 29.341.013 di cui versato euro 14.341.013

Tipologia partecipazione: indiretta	Società in house: no
	Previsione nello statuto di limiti sul fatturato: no
Settore di Attività: 64.92.01 (100%)	Deliberazione di quotazione di azioni in mercati regolamentati: no
	Società contenuta nell'allegato A al D.Lgs. n. 175/2016: sì
	Società a partecipazione pubblica di diritto singolare: no

DATI DI BILANCIO PER LA VERIFICA TUSP	
Tipologia di attività svolta	Attività bancarie e finanziarie
Numero medio di dipendenti	20
Numero dei componenti dell'organo di amministrazione	13
Compenso dei componenti dell'organo di amministrazione	148.204
Numero dei componenti dell'organo di controllo	3
Compenso dei componenti dell'organo di controllo	€ 26.676

	2017	2016	2015	2014	2013
Approvazione bilancio	sì	sì	sì	sì	sì
Risultato esercizio	277.996	1.451.369	1.284.160	-3.253.700	-5.132.095

	2017	2016	2015
10 Intessi attivi e proventi assimilati	1.376.885	1.486.834	1.480.472
30 Commissioni attive	996.159	1.273.808	1.928.276

<b>Tipo di controllo</b>	nessuno
--------------------------	---------

INFORMAZIONI ED ESITO PER LA RAZIONALIZZAZIONE	
La partecipata svolge un'attività di produzione di beni e servizi a favore dell'Amministrazione?	No
Attività svolta dalla Partecipata	attività diversa dalle precedenti
Descrizione dell'attività	supporta, con la propria garanzia, la richiesta di finanziamento della piccola media impresa. La garanzia sostiene le imprese nell'accesso ai capitali necessari per la loro crescita.
Svolgimento di attività analoghe a quelle svolte da altre società (art.20, c.2 lett.c)	no
Necessità di contenimento dei costi di funzionamento (art.20, c.2 lett.f)	no
Necessità di aggregazione di società (art.20, c.2 lett.g)	no
L'Amministrazione ha fissato, con proprio provvedimento, obiettivi specifici sui costi di funzionamento della partecipata? (art.19, c.5)	no
Esito della ricognizione	mantenimento senza interventi



**SIIT ScpA**

Via Greto di Cornigliano 6r 16152 Genova

Codice fiscale e N° iscr. Registro Imprese 01554410991

<http://www.siitscpa.it/> ☎ 010 8984850 Email [info@siitscpa.it](mailto:info@siitscpa.it)**Data di costituzione:** 23 marzo 2005**Quota partecipazione FI.L.S.E. S.p.A.:** 7,5%**Capitale sociale:** € 600.000**Forma giuridica**

Società consortile per azioni

Tipologia partecipazione: indiretta	Società in house: no
	Previsione nello statuto di limiti sul fatturato: no
Settore di Attività: 72.19.09 (100%)	Deliberazione di quotazione di azioni in mercati regolamentati: no
	Società contenuta nell'allegato A al D.Lgs. n. 175/2016: no
	Società a partecipazione pubblica di diritto singolare: no

**DATI DI BILANCIO PER LA VERIFICA TUSP**

Tipologia di attività svolta	Attività di promozione e sviluppo di progetti di ricerca finanziati (Distretti tecnologici)
Numero medio di dipendenti	3
Numero dei componenti dell'organo di amministrazione	19
Compenso dei componenti dell'organo di amministrazione	0
Numero dei componenti dell'organo di controllo	3
Compenso dei componenti dell'organo di controllo	€ 20.193

	2017	2016	2015	2014	2013
Approvazione bilancio	sì	sì	sì	sì	sì
Risultato esercizio	2.644	2.288	4.550	2.594	728

	2017	2016	2015
A1) Ricavi delle vendite e delle prestazioni	4.063	53.000	21.091
A5) Altri ricavi e proventi	429.788	458.634	518.580
di cui contributi in conto esercizio	200.000	160.000	320.000

**Tipo di controllo**

nessuno

**INFORMAZIONI ED ESITO PER LA RAZIONALIZZAZIONE**

La partecipata svolge un'attività di produzione di beni e servizi a favore dell'Amministrazione?	No
Attività svolta dalla Partecipata	produzione di un servizio di interesse generale (Art. 4, c. 2, lett. a)
Descrizione dell'attività	gestione distretto Sistemi Intelligenti Integrati Tecnologie come definito nell'Accordo di Programma Quadro con il MIUR
Svolgimento di attività analoghe a quelle svolte da altre società (art.20, c.2 lett.c)	no
Necessità di contenimento dei costi di funzionamento (art.20, c.2 lett.f)	no
Necessità di aggregazione di società (art.20, c.2 lett.g)	no
L'Amministrazione ha fissato, con proprio provvedimento, obiettivi specifici sui costi di funzionamento della partecipata? (art.19, c.5)	sì
Esito della ricognizione	razionalizzazione
Modalità (razionalizzazione)	mantenimento della partecipazione con azioni di razionalizzazione della società
Termine previsto per la razionalizzazione	entro l'esercizio 2019
Note	In caso del procrastinarsi dei mancati adempimenti di razionalizzazione del Piano 2017 verranno avviate le procedure per la cessione della partecipazione.

**Società per la Promozione dello Sviluppo Economico  
dell'Imperiese S.r.l. - S.P.E.I. Srl in liquidazione**  
Viale Matteotti 147 18100 Imperia  
Codice fiscale e N° iscr. Registro Imprese 01293530083

**Data di costituzione:** 25 giugno 2001

**Quota partecipazione FI.L.S.E. S.p.A.:** 26%

**Capitale sociale:** € 600.000

<b>Forma giuridica</b>	Società a responsabilità limitata
------------------------	-----------------------------------

Stato della società	Sono in corso procedure di liquidazione volontaria o scioglimento
Anno di inizio della procedura	2010

Tipologia partecipazione: indiretta	Società in house: no
	Previsione nello statuto di limiti sul fatturato: no
Settore di Attività: 94.11.00 (100%)	Deliberazione di quotazione di azioni in mercati regolamentati: no
	Società contenuta nell'allegato A al D.Lgs. n. 175/2016: sì
	Società a partecipazione pubblica di diritto singolare: no

**DATI DI BILANCIO PER LA VERIFICA TUSP**

Tipologia di attività svolta	Attività produttive di beni e servizi
Numero medio di dipendenti	0
Numero dei componenti dell'organo di amministrazione	1 (liquidatore)
Compenso dei componenti dell'organo di amministrazione	9.600
Numero dei componenti dell'organo di controllo	0
Compenso dei componenti dell'organo di controllo	0

	2017	2016	2015	2014	2013
Approvazione bilancio	sì	sì	sì	sì	sì
Risultato esercizio	0	0	0	-498	0

	2017	2016	2015
A1) Ricavi delle vendite e delle prestazioni	0	0	0
A5) Altri ricavi e proventi	14.502	28.419	32.421
di cui contributi in conto esercizio	14.502	26.338	32.421

<b>Tipo di controllo</b>	nessuno
--------------------------	---------

**INFORMAZIONI ED ESITO PER LA RAZIONALIZZAZIONE**

La partecipata svolge un'attività di produzione di beni e servizi a favore dell'Amministrazione?	No
Attività svolta dalla Partecipata	coordinamento e attuazione patti territoriali e contratti d'area ex delibera CIPE 21/03/1997 (Art. 26, c.7)
Descrizione dell'attività	promozione, coordinamento e gestione di attività dirette a sostenere e favorire lo sviluppo economico e produttivo dell'imperiese
Svolgimento di attività analoghe a quelle svolte da altre società (art.20, c.2 lett.c)	no
Necessità di contenimento dei costi di funzionamento (art.20, c.2 lett.f)	no
Necessità di aggregazione di società (art.20, c.2 lett.g)	no
L'Amministrazione ha fissato, con proprio provvedimento, obiettivi specifici sui costi di funzionamento della partecipata? (art.19, c.5)	no

**Data di costituzione:** 3 maggio 2002

**Quota partecipazione FI.L.S.E. S.p.A.:** 52%

Altri soci: CCIAA di Genova (12%)

CCIAA Riviera di Liguria (36%)

**Capitale sociale:** € 120.000

**Normativa di riferimento:** L.r. n. 28/2007

<b>Forma giuridica</b>	Società consortile per azioni
------------------------	-------------------------------

Tipologia partecipazione: indiretta	Società in house: sì
	Previsione nello statuto di limiti sul fatturato: sì
Settore di Attività: 94.99.90 (100%)	Deliberazione di quotazione di azioni in mercati regolamentati: no
	Società contenuta nell'allegato A al D.Lgs. n. 175/2016: sì
	Società a partecipazione pubblica di diritto singolare: no

**DATI DI BILANCIO PER LA VERIFICA TUSP**

Tipologia di attività svolta	Attività produttive di beni e servizi
Numero medio di dipendenti	7
Numero dei componenti dell'organo di amministrazione	5
Compenso dei componenti dell'organo di amministrazione	34.340
Numero dei componenti dell'organo di controllo	3+1=4
Compenso dei componenti dell'organo di controllo	€ 9.204

	2017	2016	2015	2014	2013
Approvazione bilancio	sì	sì	sì	sì	sì
Risultato esercizio	328	354	-51.911	714	462

	2017	2016	2015
A1) Ricavi delle vendite e delle prestazioni	974.934	1.050.568	2.564.305
A5) Altri ricavi e proventi	191.177	188.022	2.658.445
di cui contributi in conto esercizio	110.000	110.000	2.154.382

<b>Tipo di controllo</b>	controllo congiunto per effetto di patti parasociali
--------------------------	--

**INFORMAZIONI ED ESITO PER LA RAZIONALIZZAZIONE**

La partecipata svolge un'attività di produzione di beni e servizi a favore dell'Amministrazione?	Sì
Attività svolta dalla Partecipata	produzione di un servizio di interesse generale (Art. 4, c. 2, lett. a)
Descrizione dell'attività	attuazione delle politiche regionali in tema di internazionalizzazione e di coordinamento delle iniziative progettate dagli attori del sistema economico locale
Svolgimento di attività analoghe a quelle svolte da altre società (art.20, c.2 lett.c)	no
Necessità di contenimento dei costi di funzionamento (art.20, c.2 lett.f)	no
Necessità di aggregazione di società (art.20, c.2 lett.g)	no
L'Amministrazione ha fissato, con proprio provvedimento, obiettivi specifici sui costi di funzionamento della partecipata? (art.19, c.5)	sì
Esito della ricognizione	mantenimento senza interventi

**Anno di costituzione:** 1987

**Quota partecipazione FI.L.S.E. S.p.A.:** 10,24%

**Capitale sociale:** € 2.413.762

<b>Forma giuridica</b>	Società per azioni
------------------------	--------------------

Stato della società	Sono in corso procedure di liquidazione volontaria o scioglimento
Anno di inizio della procedura	2014

Tipologia partecipazione: indiretta	Società in house: no
	Previsione nello statuto di limiti sul fatturato: no
Settore di Attività: 82.999 (100%)	Deliberazione di quotazione di azioni in mercati regolamentati: no
	Società contenuta nell'allegato A al D.Lgs. n. 175/2016: no
	Società a partecipazione pubblica di diritto singolare: no

**DATI DI BILANCIO PER LA VERIFICA TUSP**

Tipologia di attività svolta	Attività produttive di beni e servizi
Numero medio di dipendenti	0
Numero dei componenti dell'organo di amministrazione	1 (liquidatore)
Compenso dei componenti dell'organo di amministrazione	20.800
Numero dei componenti dell'organo di controllo	3+1=4
Compenso dei componenti dell'organo di controllo	13.318+2.282=15.600

	2017	2016	2015	2014	2013
Approvazione bilancio	sì	sì	sì	sì	sì
Risultato esercizio	76.684	-386.715	151.863	-64.281	-244.590

	2017	2016	2015
A1) Ricavi delle vendite e delle prestazioni	22.331	22.257	23.887
A5) Altri ricavi e proventi	140.215	158.718	10.442
di cui contributi in conto esercizio	0	0	0

<b>Tipo di controllo</b>	nessuno
--------------------------	---------

**INFORMAZIONI ED ESITO PER LA RAZIONALIZZAZIONE**

La partecipata svolge un'attività di produzione di beni e servizi a favore dell'Amministrazione?	No
Attività svolta dalla Partecipata	produzione di un servizio di interesse generale (Art. 4, c. 2, lett. a)
Descrizione dell'attività	promozione sviluppo spezia attraverso promozione e coordinamento di iniziative per sostenere l'occupazione ed il processo di sviluppo dell'area.
Svolgimento di attività analoghe a quelle svolte da altre società (art.20, c.2 lett.c)	no
Necessità di contenimento dei costi di funzionamento (art.20, c.2 lett.f)	no
Necessità di aggregazione di società (art.20, c.2 lett.g)	no
L'Amministrazione ha fissato, con proprio provvedimento, obiettivi specifici sui costi di funzionamento della partecipata? (art.19, c.5)	no



# SVILUPPO GENOVA S.p.A.

Via San Giorgio 1 16128 Genova

Codice fiscale e N° iscr. Registro Imprese 03669800108

<http://www.sviluppogenova.com/> ☎ 010 648511 Email [info@sviluppozenova.it](mailto:info@sviluppozenova.it)

**Anno di costituzione:** 1997

**Quota partecipazione FI.L.S.E. S.p.A.:** 6%

Altri soci: Comune Genova (51%), Banca Carige (15%), CCIAA Genova (10%), Banco BPM (5%), Aeroporto Genova SpA (4%), SoFinCoop Srl (3%), BNL SpA (3%) Confindustria Genova (3%)

**Capitale sociale:** € 5.164.500

<b>Forma giuridica</b>	Società per azioni
------------------------	--------------------

Tipologia partecipazione: indiretta	Società in house: no
	Previsione nello statuto di limiti sul fatturato: no
Settore di Attività: 41.20 (100%)	Deliberazione di quotazione di azioni in mercati regolamentati: no
	Società contenuta nell'allegato A al D.Lgs. n. 175/2016: no
	Società a partecipazione pubblica di diritto singolare: no

## DATI DI BILANCIO PER LA VERIFICA TUSP

Tipologia di attività svolta	Attività produttive di beni e servizi
Numero medio di dipendenti	24
Numero dei componenti dell'organo di amministrazione	1
Compenso dei componenti dell'organo di amministrazione	52.000
Numero dei componenti dell'organo di controllo	3
Compenso dei componenti dell'organo di controllo	€ 34.000

	2017	2016	2015	2014	2013
Approvazione bilancio	sì	sì	sì	sì	sì
Risultato esercizio	86.456	41.294	3.787	-79.182	27.465

	2017	2016	2015
A1) Ricavi delle vendite e delle prestazioni	10.127.053	8.675.607	21.149.834
A5) Altri ricavi e proventi	107.515	7.133	14.898
di cui contributi in conto esercizio	0	0	0

<b>Tipo di controllo</b>	nessuno
--------------------------	---------

## INFORMAZIONI ED ESITO PER LA RAZIONALIZZAZIONE

La partecipata svolge un'attività di produzione di beni e servizi a favore dell'Amministrazione?	No
Attività svolta dalla Partecipata	produzione di un servizio di interesse generale (Art. 4, c. 2, lett. a)
Descrizione dell'attività	valorizzazione del territorio attraverso la gestione di processi di trasformazione e di rigenerazione e la creazione di nuove opportunità di investimento. Realizzazione opere di bonifica, infrastrutturazione ed urbanizzazione delle aree ed attraverso le operazioni di marketing territoriale
Svolgimento di attività analoghe a quelle svolte da altre società (art.20, c.2 lett.c)	si
Necessità di contenimento dei costi di funzionamento (art.20, c.2 lett.f)	no
Necessità di aggregazione di società (art.20, c.2 lett.g)	no
L'Amministrazione ha fissato, con proprio provvedimento, obiettivi specifici sui costi di funzionamento della partecipata? (art.19, c.5)	no
Esito della ricognizione	razionalizzazione
Modalità (razionalizzazione)	fusione della società per incorporazione in altra società
Termine previsto per la razionalizzazione	entro l'esercizio 2019
Le misure di razionalizzazione sono state concluse alla data del 31/12/2018?	no

**ACAM S.p.A.**

Via A. Picco 22 19124 La Spezia

Codice fiscale e N° iscr. Registro Imprese 00213810112

<https://www.acamspa.com/> Tel 0187-538.1 Email: [posta@gruppoiren.it](mailto:posta@gruppoiren.it)PEC: [affarigenerali@acamspa.postecert.it](mailto:affarigenerali@acamspa.postecert.it)**Anno di costituzione:** 1976**Quota partecipazione Liguria Patrimonio Srl:** 14,37%**Capitale sociale:** € 27.819.860,00 i. v.

<b>Forma giuridica</b>	Società per azioni
------------------------	--------------------

Tipologia partecipazione: indiretta	Società in house: no
	Previsione nello statuto di limiti sul fatturato: no
Settore di Attività: 36 (100%)	Deliberazione di quotazione di azioni in mercati regolamentati: no
	Società contenuta nell'allegato A al D.Lgs. n. 175/2016: no
	Società a partecipazione pubblica di diritto singolare: no

**DATI DI BILANCIO PER LA VERIFICA TUSP**

Tipologia di attività svolta	Attività produttive di beni e servizi
Numero medio di dipendenti	109
Numero dei componenti dell'organo di amministrazione	1
Compenso dei componenti dell'organo di amministrazione	28.632
Numero dei componenti dell'organo di controllo	3+1=4
Compenso dei componenti dell'organo di controllo	€ 47.000+ 44.321 = 91.321

	2017	2016	2015	2014	2013
Approvazione bilancio	sì	sì	sì	sì	sì
Risultato esercizio	3.406.742	3.788.978	1.865.962	12.311.486	2.951.418

	2017	2016	2015
A1) Ricavi delle vendite e delle prestazioni	16.040.927	16.875.163	18.296.043
A5) Altri ricavi e proventi	6.630.995	3.347.585	2.896.348
di cui contributi in conto esercizio	43.101	51.615	0
C15) Proventi da partecipazioni	59.317	2.063.696	0
C16) Altri proventi finanziari	12.299	16.403	27.225
D18 a) Rettifiche di valore di attività finanziarie – Rivalutaz.ne part.ni	0	0	0

<b>Tipo di controllo</b>	nessuno
--------------------------	---------

**INFORMAZIONI ED ESITO PER LA RAZIONALIZZAZIONE**

La partecipata svolge un'attività di produzione di beni e servizi a favore dell'Amministrazione?	No
Attività svolta dalla Partecipata	produzione di un servizio di interesse generale (Art. 4, c. 2, lett. a)
Descrizione dell'attività	ACAM S.p.A. è la holding del Gruppo ACAM di La spezia, che gestisce i seguenti servizi • Ciclo Integrato dell'acqua • Ciclo integrato dei rifiuti • Gestione calore, produzione di energia da fonti rinnovabili.
Svolgimento di attività analoghe a quelle svolte da altre società (art.20, c.2 lett.c)	no
Necessità di contenimento dei costi di funzionamento (art.20, c.2 lett.f)	no
Necessità di aggregazione di società (art.20, c.2 lett.g)	si
L'Amministrazione ha fissato, con proprio provvedimento, obiettivi specifici sui costi di funzionamento della partecipata? (art.19, c.5)	no
Esito della ricognizione	mantenimento senza interventi
Note:	dal 1° novembre 2018 la società è stata incorporata in IREN S.p.A.

Società partecipate:

NOME PARTECIPATA	CODICE FISCALE PARTECIPATA	ANNO DI COSTITUZIONE	SEDE	PROV	SETTORE DI ATTIVITA'	QUOTA DI PARTECIPAZIONE DETENUTA DALLA TRAMITE
<b>4 BABY Srl</b>	02050360995	2011	Genova	Genova	47.91	7,85%
<b>ASPERA S.p.A.</b>	03688230105	1997	Genova	Genova	43.21.01	20,72%
<b>ATAR 22 Srl</b>	02204100990	2013	Genova	Genova	46.45	24,96%
<b>CIRCLE Srl</b>	07869320965	2012	Rozzano	Milano	62.01	8,54%
<b>DAURMAN SRL</b>	02870040306	2016	Udine	Udine	72.19.09	23,68%
<b>DREXCODE Srl</b>	08397190961	2013	Milano	Milano	77.29.1	16,30%
<b>ENJORE Srl</b>	07451360726	2013	Capurso	Bari	62.09.09	15,43%
<b>FERRALORO SPA</b>	01730820998	2007	Savona	Savona	41.2	41,67%
<b>FINSA SPA</b>	02221220995	2013	Genova	Genova	62.02	14,81%
<b>FOS Srl</b>	12851070156	1999	Milano	Milano	62.01	24,00%
<b>FREMSLIFE SRL</b>	02329170993	2015	Genova	Genova	26.60.02	23,96%
<b>GENOASTIRLING Srl</b>	06780080963	2009	Milano	Milano	28.11.11	20,00%
<b>HIMARC SRL</b>	02396760999	2016	Genova	Genova	72.19.09	22,22%
<b>IKRIX S.p.A.</b>	02225200993	2013	Genova	Genova	47.91.1	17,47%
<b>INTERNATIONAL STUTTERING CENTRE Srl</b>	09042260969	2015	Genova	Genova	85.59.9	23,52%
<b>ITALIAN FINE FOOD SRL</b>	09987460962	2017	Milano	Milano	70.1	15,83%
<b>METALSTYLE Srl</b>	02189190990	2013	Genova	Genova	30.11.02	49,00%
<b>MOATECH Srl</b>	01525250997	2004	Genova	Genova	56.10.11	24,40%
<b>NATUR WORLD SpA</b>	0941070964		Milano	Milano	22.2	10,00%
<b>NOVIT INNOVAZIONE E TECNOLOGIE S.p.A.</b>	05396760968	2006	Milano	Milano	62.02	19,23%
<b>P&amp;B LINKING S.p.A.</b>	02401360991	2016	Genova	Genova	62.01	16,44%
<b>PRETI 1851 SRL</b>	02225000997	2013	S. Olcese	Genova	10.72	24,43%
<b>R.G.M. S.p.A.</b>	02817320100	1986	Genova	Genova	26.30.29	3,71%
<b>ROSH SRL</b>	08107660964	2013	Milano	Milano	22.29.09	41,86%
<b>SAILSQUARE Srl</b>	07860990964	2012	Milano	Milano	63.12	10,97%
<b>SEA EAGLE IND. GROUP SRL</b>	02393540998	2016	Recco	Genova	23.42	20,59%
<b>SEDAPTA Srl</b>	02210950990	2013	Genova	Genova	62.01	9,34%
<b>SESAMO Srl</b>	02044400998	2011	Genova	Genova	26.70.12	15,00%
<b>SHINY Srl</b>	01097330094	1995	Milano	Milano	70.1	10,00%
<b>SUNRISE SRL</b>	01408630091	2005	Cairo Montenotte	Savona	46.46.3	24,50%
<b>VALTREBBIA ACQUE MINERALI S.r.l.</b>	01473470332	2007	Rovegno	Genova	11.07	0,86%
<b>WECARE Srl</b>	02310960998	2015	Arenzano	Genova	46.51	12,35%
<b>WIKIRE SRL</b>	08820060963	2014	Milano	Milano	62.01	6,90%



## ULTERIORI INFORMAZIONI SULLE PARTECIPATE

NOME DEL CAMPO	
Società in house	no
Previsione nello statuto di limiti sul fatturato <sup>(1)</sup>	
Deliberazione di quotazione di azioni in mercati regolamentati nei termini e con le modalità di cui all'art. 26, c. 4	no
Società contenuta nell'allegato A al D.Lgs. n. 175/2016	sì
Società a partecipazione pubblica di diritto singolare (art.1, c. 4, lett. A)	no
Riferimento normativo società di diritto singolare	
La partecipata svolge attività economiche protette da diritti speciali o esclusivi insieme con altre attività svolte in regime di mercato	no
Riferimento normativo società con diritti speciali o esclusivi insieme con altre attività svolte in regime di mercato	
Società esclusa dall'applicazione dell'art. 4 con DPCM (art. 4, c. 9)	no
Società esclusa dall'applicazione dell'art. 4 con provvedimento del Presidente della Regione o delle Prov. Autonome (art. 4, c. 9)	no
Riferimento normativo atto esclusione	

<sup>(1)</sup> Compilare il campo solo se nel campo precedente è stato scelto "sì"

NOME DEL CAMPO	INDICAZIONI PER LA COMPILAZIONE
Tipo di controllo	nessuno

Tutte le società sopraindicate sono attive tranne VALTREBBIA ACQUE MINERALI S.r.l. per la quale sono in corso dal 2016 procedure concorsuali (concordato).